



COMUNE DI ROSTA

Città metropolitana di Torino

VERBALE DI DELIBERAZIONE DEL CONSIGLIO COMUNALE

N.45 del 30/12/2020

OGGETTO:

REVISIONE PERIODICA DELLE SOCIETA' PARTECIPATE ANNO 2020 AI SENSI DELL'ART. 20 COMMA 1 E SEGUENTI DEL D.LGS. 175 DEL 19 AGOSTO 2016 E. S.M E I.

L'anno duemilaventi addì trenta del mese di dicembre alle ore diciassette e minuti quindici nella sala delle adunanza consiliari, convocato con avvisi trasmessi a norma di legge, si è riunito, in sessione ordinaria ed in seduta pubblica di prima convocazione, il Consiglio Comunale.

Sono presenti i Signori:

Cognome e Nome	Presente
1. DOMENICO MORABITO - Sindaco	Sì
2. ANNA VERSINO - Vice Sindaco	Sì
3. GIULIA LORENZA FRANCESCA ANGHELONE - Consigliere	Sì
4. GIUSEPPA SEMINARA - Consigliere	Sì
5. ILARIA ALLASIA - Consigliere	Sì
6. CHIARA IGLINA - Consigliere	Sì
7. GIULIANO RADA TABACHIN - Consigliere	Sì
8. ALBERTO GAUDIOMONTE - Consigliere	Sì
9. VALTER GIUSEPPE GUALDI - Consigliere	Giust.
10. DIMITRI DE VITA - Consigliere	Giust.
11. FABRIZIO RISTA - Consigliere	Sì
12. SONIA LEONE - Consigliere	Giust.
13. MARTINA NOVERO - Consigliere	Giust.
Totale Presenti:	9
Totale Assenti:	4

Partecipa all'adunanza il Segretario Comunale dott.ssa MICHELINA BONITO il quale provvede alla redazione del presente verbale.

Il Sindaco DOMENICO MORABITO, constatata la legalità dell'adunanza, dichiara aperta la seduta per la trattazione dell'oggetto sopra indicato.

Sono personalmente presenti:

il Sindaco Domenico Morabito e il Segretario Comunale Michelina Bonito

I Consiglieri: Anna Versino (Vicesindaco), Giulia Lorenza Anghelone, Giuliano Rada Tabachin, Chiara Iglina, Ilaria Allasia, Giuseppa Seminara, Alberto Gaudiomonte, e Fabrizio Rista sono collegati in video conferenza, in conformità a quanto previsto dal Decreto Sindacale n. 1 del 25.03.2020.

IL CONSIGLIO COMUNALE

Premesso che:

in ottemperanza a quanto disposto dall'art. 4 comma 1 del D.Lgs. 19 agosto 2016 n. 175 e s.m. e i., che costituisce il Testo Unico in materia di società a partecipazione pubblica (di seguito T.U.S.P.), le Pubbliche Amministrazioni, ivi compresi i Comuni, non possono, direttamente o indirettamente, mantenere partecipazioni, anche di minoranza, in società aventi per oggetto attività di produzione di beni e servizi non strettamente necessarie per il perseguimento delle proprie finalità istituzionali.

Atteso che il Comune, fermo restando quanto sopra indicato, può mantenere partecipazioni in società esclusivamente per lo svolgimento delle attività indicate dall'art. 4, c. 2, del T.U.S.P. e che di seguito si elencano:

- a) produzione di un servizio di interesse generale, ivi inclusa la realizzazione e la gestione delle reti e degli impianti funzionali ai servizi medesimi;
- b) progettazione e realizzazione di un'opera pubblica sulla base di un accordo di programma fra amministrazioni pubbliche, ai sensi dell'articolo 193 del decreto legislativo n. 50 del 2016;
- c) realizzazione e gestione di un'opera pubblica ovvero organizzazione e gestione di un servizio d'interesse generale attraverso un contratto di partenariato di cui all'articolo 180 del decreto legislativo n. 50 del 2016, con un imprenditore selezionato con le modalità di cui all'articolo 17, commi 1 e 2;
- d) autoproduzione di beni o servizi strumentali all'ente o agli enti pubblici partecipanti, nel rispetto delle condizioni stabilite dalle direttive europee in materia di contratti pubblici e della relativa disciplina nazionale di recepimento;
- e) servizi di committenza, ivi incluse le attività di committenza ausiliarie, apprestati a supporto di enti senza scopo di lucro e di amministrazioni aggiudicatrici di cui all'articolo 3, comma 1, lettera a), del decreto legislativo n. 50 del 2016";
ovvero, al solo scopo di ottimizzare e valorizzare l'utilizzo di beni immobili facenti parte del proprio patrimonio, "in società aventi per oggetto sociale esclusivo la valorizzazione del patrimonio, tramite il conferimento di beni immobili allo scopo di realizzare un investimento secondo criteri propri di un qualsiasi operatore di mercato".

Rilevato che in ottemperanza all'art. 24 del T.U.S.P., il Comune, con deliberazione del Consiglio Comunale n. 33 del 28/09/2017, aveva effettuato una ricognizione straordinaria di tutte le partecipazioni dallo stesso possedute alla data del 23 settembre 2016, individuando le ragioni del mantenimento ed eventuali azioni di razionalizzazione tenendo conto delle misure previste dall'art. 20, commi 1 e 2 del medesimo Testo Unico.

Preso atto che il citato articolo 20 prevede, al comma 1, che le amministrazioni pubbliche effettuino annualmente, con proprio provvedimento, un'analisi dell'assetto complessivo delle società in cui detengono partecipazioni, dirette o indirette, predisponendo, ove ricorrano i presupposti di cui al comma 2, un piano di riassetto per la loro razionalizzazione, fusione o soppressione, anche mediante messa in liquidazione o cessione, allorché le stesse:

- 1) non soddisfino i requisiti di cui all'art. 5, commi 1 e 2, del T.U.S.P., e quindi per le quali non si ravvisa la necessità del mantenimento per il perseguimento delle finalità istituzionali dell'Ente, anche sul piano della convenienza economica e della sostenibilità finanziaria e in considerazione della possibilità di destinazione alternativa delle risorse pubbliche impegnate ovvero di gestione diretta od esternalizzata del

servizio affidato, nonché della compatibilità della scelta con i principi di efficienza, di efficacia e di economicità dell'azione amministrativa;

- 2) ricorrano le condizioni previste dall'art. 20, comma 2, del T.U.S.P. che prevede:
- a) partecipazioni societarie che non rientrino in alcuna delle categorie di cui all'art. 4 del T.U.S.P., sopra citato;
 - b) società che risultano prive di dipendenti o abbiano un numero di amministratori superiore a quello dei dipendenti;
 - c) partecipazioni in società che svolgono attività analoghe o simili a quelle svolte da altre società partecipate o da enti pubblici strumentali;
 - d) partecipazioni in società che, nel triennio precedente, abbiano conseguito un fatturato medio non superiore a 1.000.000 euro (tale condizione subisce una deroga per l'esercizio 2018, triennio 2015-2017 e per l'esercizio 2019, triennio 2016-2018, ove il limite è pari a € 500.000,00);
 - e) partecipazioni in società diverse da quelle costituite per la gestione di un servizio d'interesse generale che abbiano prodotto un risultato negativo per quattro dei cinque esercizi precedenti;
 - f) la necessità di contenimento dei costi di funzionamento;
 - g) la necessità di aggregazione di società aventi ad oggetto le attività consentite all'art. 4 del T.U.S.P..

Ai sensi del comma 3 del predetto articolo tale ricognizione deve essere adottata entro il 31 dicembre di ogni anno trasmettendo i dati alla competente struttura per l'indirizzo, il controllo e il monitoraggio costituita nell'ambito del Ministero dell'Economia e delle Finanze di cui all'articolo 15 del T.U.S.P. e alla sezione di controllo della Corte dei conti competente ai sensi dell'articolo 5, comma 4.

Considerato, altresì, che le disposizioni del predetto Testo unico devono essere applicate avendo riguardo all'efficiente gestione delle partecipazioni pubbliche, alla tutela e promozione della concorrenza e del mercato, nonché alla razionalizzazione e riduzione della spesa pubblica.

Rilevato che:

l'esame ricognitivo periodico di tutte le partecipazioni detenute è stato istruito dal servizio finanziario, in conformità ai sopra indicati criteri e prescrizioni secondo quanto indicato nella relazione tecnica allegata alla presente a farne parte integrante e sostanziale;

secondo quanto evidenziato nella citata relazione tecnica le partecipazioni del Comune nelle seguenti società:

- CIDIU S.p.A quota di partecipazione pari al 0,711% del capitale sociale complessivo;
- SOCIETA' METROPOLITANA ACQUE TORINO S.p.A. quota di partecipazione pari allo 0,00008% del capitale sociale complessivo;
- ZONA OVEST DI TORINO S.r.l. quota di partecipazione pari al 1,61% del capitale sociale complessivo;
- ACSEL S.p.A. quota di partecipazione pari al 2,83% del capitale sociale complessivo,

rispettano, al 31/12/2019, i criteri previsti dall'art. 4, comma 1 e 2, ne ricadono nelle condizioni di cui all'art. 20, comma 2, del D.Lgs.175/2016 e pertanto non sussistono motivazioni per la loro alienazione o razionalizzazione.

Preso atto, tuttavia,

che la società SMAT S.p.A. ha confermato, con comunicazione ns. protocollo n. 7972 in data 17/11/2020, che ai sensi dell'art. 26, comma 5, del D.Lgs. 175/2016, rimane esclusa dall'applicazione del decreto in oggetto, avendo adottato entro la data del 30/06/2016, atti volti all'emissione di strumenti finanziari diversi dalle azioni quotati in mercati regolamentari;

pertanto, permanendo tale situazione, i dati della citata società e delle sue partecipate indirette, non formeranno oggetto di revisione periodica pur registrando la stessa nell'ambito del prospetto di rilevazione formulato in conformità alle schede ministeriali e della Corte dei Conti.

Inoltre, al fine di chiudere il percorso travagliato legato alla Società Zona Ovest di Torino S.r.l. si fornisce di seguito un approfondimento sull'argomento.

La Società a capitale interamente pubblico versato dagli undici Comuni promotori del Patto Territoriale della Zona Ovest di Torino, ha svolto, sin dalla sua istituzione, un compito teso allo sviluppo economico e alla promozione del territorio utilizzando le risorse messe a disposizione dal Ministero dell'Economia per i patti territoriali.

Per effetto dell'evoluzione dell'attività condotta dalla società dalla sua costituzione ad oggi nonché dell'affermazione di alcuni principi comunitari in materia di affidamenti cosiddetti "in house", e non di meno per effetto degli artt. 5 e 192 del D.Lgs. n. 50/2016 e del T.U.S.P. i Comuni partecipanti avevano approvato, già nel 2017, una revisione dello statuto e della convenzione della società in argomento al fine di tener conto del nuovo quadro normativo che disciplina le società pubbliche.

La ragione del mantenimento della società traeva principalmente fondamento dall'art. 26, comma 7, del TUSP che fa salve, fino al completamento dei relativi progetti, le partecipazioni pubbliche nelle società costituite per il coordinamento e l'attuazione dei patti territoriali e dei contratti d'area per lo sviluppo locale, ai sensi della delibera Cipe 21 marzo 1997.

Ciononostante, già dal 2018, i Sindaci dei Comuni soci, avevano riflettuto sul futuro della società alla luce degli ultimi orientamenti del D.Lgs. 175/2016, poiché a partire dal primo gennaio 2020 la stessa sarebbe rientrata fra quelle da alienare entro il 31/12 del medesimo esercizio secondo quanto previsto all'art. 20, comma 2 lettera d), per soglia di fatturato al di sotto del milione di euro.

Dopo un difficile percorso, in data 22/06/2020 i soci deliberavano di attuare la razionalizzazione di Zona Ovest di Torino S.r.l. mediante cessione del ramo di azienda dalla vocazione "ambientale" ad altra società pubblica, Cidiu S.p.a., esercente attività caratteristica coerente con quella del ramo ceduto, e la conseguente messa in liquidazione della cedente.

Successivamente, con atto 168/CSR del 24/9/2020 la Conferenza permanente per i rapporti tra Stato, Regioni e Province autonome, ha raggiunto l'intesa su uno schema di decreto del Ministero dello Sviluppo Economico di concerto con il Ministro dell'Economia e delle Finanze (allo stato in attesa di emanazione e pubblicazione) attuativo dell'art. 28, comma 3, del D.L. 34/2019 convertito nella legge 58/2019, recante i criteri per la ripartizione ed il trasferimento delle risorse residue dei patti territoriali da utilizzare per il finanziamento di progetti volti allo sviluppo del tessuto territoriale imprenditoriale, anche mediante sperimentazione di progetti innovativi a supporto delle imprese.

Tale innovato quadro normativo ha consentito ai comuni soci, che hanno assunto atti di revoca delle precedenti deliberazioni, di mantenere la Società Zona Ovest di Torino S.r.l. in quanto il proseguimento dell'attività connessa ai patti territoriali rende nuovamente efficace la deroga dell'art. 26, comma 7, del Tusp, che esenta la partecipazione in Zona Ovest di Torino S.r.l. dagli obblighi di razionalizzazione.

Preso atto che la presente revisione delle partecipate come meglio evidenziata nell'allegata relazione, rientra nell'ambito della competenza dell'organo consiliare ai sensi dell'art. 42, comma 2, lett. e), D.Lgs. n. 267/2000, ed art.1 del, T.U.S.P..

Acquisito il parere favorevole di regolarità tecnica espresso dal responsabile del Servizio Finanziario ex art. 10 comma 7 del D.Lgs. 267/2000 come riportato in calce alla presente.

Sentita la relazione illustrativa del Segretario Comunale che, su autorizzazione del Sindaco, illustra le finalità della revisione ordinaria e periodica delle partecipazioni pubbliche, disposta dall'art. 20 del D.Lgs. 175/2016 e diretta ad evitare che Enti pubblici costituiscano e detengano partecipazioni in società estranee ai propri fini istituzionali o che presentano criticità nella struttura, composizione e bilanci tali da richiedere interventi di razionalizzazione. Il comune di Rosta detiene un limitato numero di partecipazioni in società, tutte fondamentali per lo svolgimento di servizi pubblici essenziali. Ricorda l'intervenuta possibilità di continuare a detenere partecipazione nella società Zona Ovest srl per la gestione delle risorse assegnate a livello ministeriali per i Patti Territoriali.

Con votazione resa in forma palese e per appello nominale, con il seguente risultato:

Presenti	9
Votanti	8
Astenuti	1 (Rista)
Voti favorevoli	8
Voti contrari	=

DELIBERA

Di richiamare la premessa narrativa a far parte integrante e sostanziale del presente dispositivo.

Di approvare la ricognizione periodica di tutte le partecipazioni societarie possedute dal Comune, come meglio individuate nella relazione tecnica e nell'allegato A che ne riportano i principali dati societari, strutturali e di bilancio.

Di rilevare che in base a quanto sopra non sussistono elementi per procedere all'alienazione di alcuna partecipazione in società detenute direttamente in quanto le stesse rispettano i criteri previsti dall'art. 4 comma 2 e non ricadono in una delle fattispecie previste dall'art. 20, comma 2, del D.Lgs. 175/2016.

Di dare altresì atto che:

società SMAT S.p.A. ha confermato, con comunicazione ns. protocollo n. 7972 in data 17/11/2020, che ai sensi dell'art 26, comma 5, del D.Lgs. 175/2016, rimane esclusa dall'applicazione del decreto in oggetto, avendo adottato entro la data del 30/06/2016, atti volti all'emissione di strumenti finanziari diversi dalle azioni quotati in mercati regolamentari;

Di prendere atto delle nuove decisioni prese dai comuni soci in merito al mantenimento della Società Zona Ovest di Torino S.r.l., a seguito dell'innovato quadro normativo che consente il proseguimento dell'attività legata ai patti territoriali, rendendo quindi nuovamente efficace la deroga dell'art. 26 comma 7 del Tusp, che esenta la partecipazione in Zona Ovest di Torino S.r.l. dagli obblighi di razionalizzazione.

Di trasmettere la presente deliberazione a tutte le società partecipate dal Comune.

Di dare atto che:

l'esito della ricognizione di cui alla presente deliberazione sarà comunicato ai sensi dell'art. 17, del D.L. n. 90/2014, convertito nella legge 114/2014, con le modalità previste dal D.M. 25 gennaio 2015 e smi;

Copia della presente deliberazione verrà acquisita dalla competente Sezione regionale di controllo della Corte dei conti e i dati verranno altresì caricati sul portale

del Ministero del Tesoro entro i termini stabiliti dallo stesso.

Parere favorevole di regolarità tecnica attestante la legittimità, correttezza e regolarità amministrativa della presente proposta deliberativa. (art. 7 Regolamento sistema controlli interni)

IL RESPONSABILE DEL SERVIZIO
f.to Ruella Silvia

Rosta, 03/12/2020

IL PRESIDENTE DEL CONSIGLIO
F.to : DOMENICO MORABITO

IL SEGRETARIO COMUNALE
F.to : DOTT.SSA MICHELINA BONITO

CERTIFICATO DI PUBBLICAZIONE E COMUNICAZIONE

La presente deliberazione viene pubblicata all'Albo Pretorio del Comune per 15 giorni consecutivi con decorrenza dal 13/01/2021 (*art.124, comma 1, T.U. D.Lgs. n. 267/2000*) e viene contestualmente comunicata:

- Ai Signori Capigruppo consiliari (*art. 125 T.U. D.Lgs. n. 267/2000*)
- Alla Prefettura di Torino (*art. 135, comma 2, T.U. D.Lgs. n. 267/2000*)

IL SEGRETARIO COMUNALE
DOTT.SSA MICHELINA BONITO

ROSTA, 13/01/2021

Firmato digitalmente

Copia conforme all'originale per uso amministrativo.

IL SEGRETARIO COMUNALE
DOTT.SSA MICHELINA BONITO

ROSTA, 13/01/2021

Firmato digitalmente

DICHIARAZIONE DI ESECUTIVITA'

Divenuta esecutiva in data

- Per la scadenza dei 10 giorni della pubblicazione (*art. 134, c. 3, D.Lgs. 267/2000*)

IL SEGRETARIO COMUNALE
DOTT.SSA MICHELINA BONITO

ROSTA,

.....

**ALLEGATO A) REVISIONE PERIODICA DELLE SOCIETA'
PARTECIPATE AI SENSI DELL'ART. 20 DEL D.LGS. N.
175/2016**

INDICE

- 01. SCHEDA ANAGRAFICA**
- 02. RICOGNIZIONE DELLE SOCIETÀ PARTECIPATE**
 - 02.01. Ricognizione delle società a partecipazione diretta
 - 02.02. Ricognizione delle società a partecipazione indiretta
 - 02.03. Grafico delle relazioni tra partecipazioni
- 03. REQUISITI TESTO UNICO DELLE SOCIETÀ A PARTECIPAZIONE PUBBLICA (T.U.S.P.)**
 - 03.01. Finalità perseguite e attività ammesse (articoli 4 e 26)
 - 03.02. Condizioni art. 20 co. 2
- 04. MANTENIMENTO SENZA INTERVENTI DI RAZIONALIZZAZIONE**
- 05. AZIONI DI RAZIONALIZZAZIONE**
 - 05.01. Contenimento costi
 - 05.02. Cessione/Alienazione quote
 - 05.03. Liquidazione
 - 05.04. Fusione/Incorporazione
 - 05.05. Riepilogo
- 06. ELENCO MOTIVAZIONI**

**LINEE GUIDA PER LE RICOGNIZIONI E I PIANI DI RAZIONALIZZAZIONE
DEGLI ORGANISMI PARTECIPATI DAGLI ENTI TERRITORIALI
(ART. 24 D.LGS. N. 175/2016)**

01. SCHEDA ANAGRAFICA

Tipologia Ente: Comune

Denominazione Ente: PIEMONTE

Codice fiscale dell'Ente: 1679120012

L'ente ha già adottato il piano operativo di razionalizzazione ai sensi dell'art. 1 co. 612, l. n. 190/2014 SI

Dati del referente/responsabile per la compilazione del piano

**RESPONSABILE DEL SERVIZIO
FINANZIARIO**

Nome:

SILVIA

Cognome:

RUELLA

Recapiti:

Indirizzo:

PIAZZA VITTORIO VENETO 1

Telefono:

0119568814

Fax:

0119540038

Posta elettronica:

s.ruella@comune.rosta.to.it

02. RICOGNIZIONE DELLE SOCIETÀ PARTECIPATE

02.01. Ricognizione delle società a partecipazione diretta

Progressivo	Codice fiscale società	Denominazione società	Anno di costituzione	% Quota di partecipazione	Attività svolta	Partecipazione di controllo	Società in house	Quotata (ai sensi del d.lgs. n. 175/2016)	Holding pura
A	B	C	D	E	F	G	H	I	J
Dir_1	07937540016	SOCIETA' METROPOLITANA ACQUE TORINO S.P.A.	2000	0,00008	SERVIZIO IDRICO INTEGRATO/GESTIONE DEPURATORE	NO	SI	SI	NO
Dir_2	08876820013	ACSEL S.P.A.	2004	2,83	SERVIZIO DI ACCALAPPIAMENTO, RICOVERO, CUSTODIA E MANTENIMENTO IN VITA DEI CANI RANDAGI	NO	SI	NO	NO
Dir_3	08239700019	ZONA OVEST TORINO S.R.L.	2001	1,61	LA SOCIETÀ HA PER OGGETTO LO SVOLGIMENTO DI ATTIVITÀ VOLTE IN PARTICOLARE ALLA PROMOZIONE ED ALLO SVILUPPO SOCIALE, ECONOMICO ED INFRASTRUTTURALE DELLA ZONA OVEST DI TORINO, ATTRAVERSO LA REALIZZAZIONE DI PROGETTI SERVIZI DI INTERESSE GENERALE ED INIZIATIVE DI FINANZIAMENTO PUBBLICO E PRIVATO, NONCHÉ ULTERIORI ACCORDI DI PROGRAMMAZIONE NEGOZIATA E DI PARTENARIATO PUBBLICO-PRIVATO.	NO	SI	NO	NO
Dir_4	08683840014	CIDIU S.P.A.	2003	0,711	GESTIONE RIFIUTI SOLIDI URBANI, DALLA RACCOLTA ALLO SMALTIMENTO, NETTEZZA URBANA PER IL TRAMITE DI CIDIU SERVIZI, SERVIZIO IDRICO INTEGRATO ANCHE TRAMITE PARTECIPAZIONI. INTERVENTI DI BONIFICA E RIPRISTINO AMBIENTALI DI SITI INQUINATI. AUTOTRASPORTO DI COSE PER CONTO TERZI CON MEZZI D QUALUQUE PESO E PORTATA.	NO	NO	NO	NO

Le società a partecipazione diretta (quotate e non quotate) sono sempre oggetto di ricognizione, anche se non controllate dall'ente.

Colonna B: Inserire codice di 11 cifre per le società aventi sede in Italia; codice di 11 cifre seguito da "E" per le società aventi sede all'estero.

Colonna C: Inserire la ragione sociale comprensiva della forma giuridica.

Colonna E: Inserire valori comprensivi di decimali.

Colonna F: Inserire una descrizione sintetica della/e attività effettivamente svolta/e.

Colonna G: Indicare se la partecipazione detenuta dall'amministrazione è di controllo ai sensi dell'art. 2359 c.c.

Colonna H: Indicare "SI" se l'Amministrazione esercita il controllo analogo o più Amministrazioni esercitano il controllo analogo congiunto.

Colonna I: Indicare "SI" se la società emette azioni quotate in mercati regolamentati; se ha emesso, al 31/12/2015, strumenti finanziari quotati in mercati regolamentati; se sia partecipata da società quotate o che hanno emesso strumenti finanziari quotati.

Colonna J: Indicare "SI" se la società ha come oggetto sociale esclusivo la gestione delle partecipazioni societarie per conto dell'Amministrazione.

02. RICOGNIZIONE DELLE SOCIETÀ PARTECIPATE

02.02. Ricognizione delle società a partecipazione indiretta

Progressivo A	Codice fiscale società B	Denominazione società C	Anno di costituzione D	Denominazione società/organismo tramite E	% Quota di partecipazione società/organismo tramite F	% Quota di partecipazione indiretta Amministrazione G	Attività svolta H	Partecipazione di controllo I	Società in house J
Ind_1	060877720014	RISORSE IDRICHE S.P.A.	1991	SOCIETA' METROPOLITANA ACQUE TORINO S.P.A.	0,00008	0,0000733	ENGINEERING	NO	SI
Ind_2	09909860018	AIDA AMBIENTE S.R.L.	2008	SOCIETA' METROPOLITANA ACQUE TORINO S.P.A.	0,00008	0,0000408	SERVIZIO IDRICO INTEGRATO/GESTIONE DEPURATORE	NO	SI
Ind_4	08448160013	NORD OVEST SERVIZI S.P.A.	2002	SOCIETA' METROPOLITANA ACQUE TORINO S.P.A.	0,00008	0,000008	HOLDING	NO	NO
Ind_5	02778560041	MONDO ACQUA S.P.A.	2000	SOCIETA' METROPOLITANA ACQUE TORINO S.P.A.	0,00008	0,0000039	SERVIZIO IDRICO INTEGRATO	NO	NO
Ind_6	07154400019	ENVIRONMENT PARK S.P.A.	1997	SOCIETA' METROPOLITANA ACQUE TORINO S.P.A.	0,00008	0,0000027	ATTIVITÀ STRUMENTALI RELATIVE AL SERVIZIO IDRICO INTEGRATO (ATTIVITÀ DI RICERCA FINALIZZATA ALLO	NO	NO
Ind_7	01985420023	S.I.I S.P.A.	2000	SOCIETA' METROPOLITANA ACQUE TORINO S.P.A.	0,00008	0,000016	SERVIZIO IDRICO INTEGRATO	NO	NO
Ind_8	11575990012	WATER ALLIANCE DEL PIEMONTE	2016	SOCIETA' METROPOLITANA ACQUE TORINO S.P.A.	0,00008	0,0000066	SERVIZIO IDRICO INTEGRATO	NO	NO
Ind_10	06756810013	CIDIU SERVIZI S.P.A.	1994	CIDIU S.P.A.	0,711	0,711	SERVIZI DI IGIENE AMBIENTALE: RACCOLTA TRASPORTO SMALTIMENTO RIFIUTI E NETTEZZA URBANA	NO	SI
Ind_11	07937540016	SOCIETA' METROPOLITANA ACQUE TORINO S.P.A.	2000	CIDIU S.P.A.	0,711	0,072	SERVIZIO IDRICO INTEGRATO/GESTIONE DEPURATORE	NO	SI

Le società a partecipazione indiretta (quotate e non quotate) sono oggetto di ricognizione solo se detenute dall'ente per il tramite di una società/organismo sottoposto a controllo da parte dello stesso.

Colonna B: Inserire codice di 11 cifre per le società aventi sede in Italia; codice di 11 cifre seguito da "E" per le società aventi sede all'estero.

Colonna C: Inserire la ragione sociale comprensiva della forma giuridica.

Colonna E: Inserire la denominazione delle società/organismi (1 o +) attraverso le quali l'ente partecipa alle medesime. Per le indirette di livello successivo, inserire la denominazione delle società/organismi partecipanti (1 o +) del livello immediatamente precedente.

Colonna F: indicare separatamente ciascuna quota di partecipazione (comprensiva di decimali) qualora la partecipazione sia detenuta attraverso 2 o + società/organismi tramite.

Colonna G: indicare una unica quota di partecipazione (comprensiva di decimali) determinata in proporzione alla quote di partecipazione dei livelli precedenti.

Colonna H: Inserire una descrizione sintetica della/e attività effettivamente svolta/e.

Colonna I: Indicare se la partecipazione detenuta dall'amministrazione è di controllo ai sensi dell'art. 2359 c.c.

Colonna J: Indicare "SI" se l'Amministrazione esercita il controllo analogo o più Amministrazioni esercitano il controllo analogo congiunto.

Colonna K: Indicare "SI" se la società emette azioni quotate in mercati regolamentati; se ha emesso, al 31/12/2015, strumenti finanziari quotati in mercati regolamentati; se sia partecipata da società quotate o che hanno emesso strumenti finanziari quotati.

Colonna L: Indicare "SI" se la società ha come oggetto sociale esclusivo la gestione delle partecipazioni societarie per conto dell'Amministrazione.

03. REQUISITI TESTO UNICO DELLE SOCIETÀ A PARTECIPAZIONE PUBBLICA

03.01. Finalità perseguite e attività ammesse (articoli 4 e 26)

Progressivo società partecipata: (a)

Denominazione società partecipata: (b)

Tipo partecipazione: (c)

Attività svolta: (d)

Indicare se la società:

- Rientra nell'Allegato "A" del d.lgs. n. 175/2016 (art. 26, co. 2)
- Ha come oggetto esclusivo la gestione di fondi europei per conto dello Stato o delle Regioni, ovvero la realizzazione di progetti di ricerca finanziati dalle istituzioni dell'Unione Europea (art. 26, co. 2)
- È stata esclusa, con deliberazione adottata ai sensi dell'art. 4 co. 9, secondo periodo, dall'applicazione totale o parziale delle disposizioni del medesimo articolo (**solo per le società partecipate dalle Regioni/Prov. Aut.**)
- È destinataria dei provvedimenti di cui al d.lgs. n. 159/2011 (art. 26, co. 12-bis)
- È autorizzata alla gestione delle case da gioco, ai sensi della legislazione vigente (art. 26, co. 12-sexies)
- Qualora non sia stata selezionata alcuna delle opzioni indicate ai punti precedenti, indicare se la società:*
- È costituita in attuazione dell'art. 34 del regolamento CE n. 13/2013 - Gruppi d'Azione Locale (art. 4, co. 6)
- Ha per oggetto sociale prevalente la gestione di spazi fieristici e l'organizzazione di eventi fieristici (art. 4, co. 7)
- Ha per oggetto sociale prevalente la realizzazione e la gestione di impianti di trasporto a fune per la mobilità turistico-sportiva in aree montane (art. 4, co. 7)
- Ha per oggetto sociale prevalente la produzione di energia da fonti rinnovabili (art. 4, co. 7)
- Ha caratteristiche di spin off o di start up universitario, o analoghe a quelle degli enti di ricerca, ovvero gestisce aziende agricole con funzioni didattiche (art. 4, co. 8)
- Produce un servizio di interesse generale a rete (di cui all'art. 3-bis del d.l. 138/2011) fuori dall'ambito territoriale di riferimento, con affidamento dei servizi, in corso e nuovi, tramite procedure ad evidenza pubblica (art. 4, co. 9-bis)
- Produce beni e servizi strettamente necessari per il perseguimento delle finalità istituzionali dell'ente (art. 4, co. 1)
- Produce un servizio di interesse generale (art. 4, co. 2, lett. a)
- Progetta e realizza un'opera pubblica sulla base di un accordo di programma fra amministrazioni pubbliche (art. 4, co. 2, lett. b)
- Realizza e gestisce un'opera pubblica ovvero organizza e gestisce un servizio di interesse generale attraverso un contratto di partenariato pubblico/privato (art. 4, co. 2, lett. c)
- Produce beni o servizi strumentali all'ente o agli enti pubblici partecipanti o alla svolgimento delle loro funzioni (art. 4, co. 2, lett. d)
- Svolge servizi di committenza (art. 4, co. 2, lett. e)
- Valorizza il patrimonio immobiliare dell'amministrazione partecipante (art. 4, co. 3)

Indicare le motivazioni della riconducibilità o meno ai vincoli di scopo di cui al co. 1 o ad una delle attività di cui ai commi 2 e 3, anche con riferimento alle società che svolgono le attività di cui ai commi 6, 7, 8:

PRODUZIONE DI UN SERVIZIO DI INTERESSE GENERALE (SERVIZIO IDRICO INTEGRATO), IVI INCLUSA LA REALIZZAZIONE E LA GESTIONE DELLE RETI E DEGLI IMPIANTI FUNZIONALI AL SERVIZIO MEDESIMO SULLA BASE DI UN AMBITO TERRITORIALE OTTIMALE (ATO 3 "TORINESE") DEFINITO DALLA REGIONE PIEMONTE (CON LE LEGGI REGIONALI N. 13/97 E 7/2012), AI SENSI DI QUANTO DISPOSTO DALL'ART. 147 DEL D.LGS. 152/2006 E S.M.I.. LA SOCIETÀ OPERA CON UN AFFIDAMENTO "IN HOUSE PROVIDING" E PERTANTO REALIZZA OLTE L'80% DELLE ATTIVITÀ A FAVORE DEI 292 COMUNI SOCI. L'AFFIDAMENTO HA VALIDITÀ FINO AL 31.12.2033

(a): Inserire uno dei progressivi già indicati nelle schede di ricognizione (02.01; 02.02).

(b): Inserire la ragione sociale come indicata nelle schede di ricognizione (02.01; 02.02).

(c): Indicare il tipo di partecipazione distinguendo i casi in cui la società sia partecipata direttamente, indirettamente (tramite altra società/organismo), ovvero in parte direttamente e in parte indirettamente.

(d): Inserire l'attività come indicata nelle schede di ricognizione (02.01; 02.02).

03. REQUISITI TESTO UNICO DELLE SOCIETÀ A PARTECIPAZIONE PUBBLICA

03.01. Finalità perseguite e attività ammesse (articoli 4 e 26)

Progressivo società partecipata: Ind_1 (a)

Denominazione società partecipata: RISORSE IDRICHE S.P.A. (b)

Tipo partecipazione: Indiretta (c)

Attività svolta: ENGINEERING (d)

indicare se la società:

- Rientra nell'Allegato "A" del d.lgs. n. 175/2016 (art. 26, co. 2)
- Ha come oggetto esclusivo la gestione di fondi europei per conto dello Stato o delle Regioni, ovvero la realizzazione di progetti di ricerca finanziati dalle istituzioni dell'Unione Europea (art. 26, co. 2)
- È stata esclusa, con deliberazione adottata ai sensi dell'art. 4 co. 9, secondo periodo, dall'applicazione totale o parziale delle disposizioni del medesimo articolo (**solo per le società partecipate dalle Regioni/Prov. Aut.**)
- È destinataria dei provvedimenti di cui al d.lgs. n. 159/2011 (art. 26, co. 12-bis)
- È autorizzata alla gestione delle case da gioco, ai sensi della legislazione vigente (art. 26, co. 12-sexies)
- Qualora non sia stata selezionata alcuna delle opzioni indicate ai punti precedenti, indicare se la società:*
- È costituita in attuazione dell'art. 34 del regolamento CE n. 13/2013 - Gruppi d'Azione Locale (art. 4, co. 6)
- Ha per oggetto sociale prevalente la gestione di spazi fieristici e l'organizzazione di eventi fieristici (art. 4, co. 7)
- Ha per oggetto sociale prevalente la realizzazione e la gestione di impianti di trasporto a fune per la mobilità turistico-sportiva in aree montane (art. 4, co. 7)
- Ha per oggetto sociale prevalente la produzione di energia da fonti rinnovabili (art. 4, co. 7)
- Ha caratteristiche di spin off o di start up universitario, o analoghe a quelle degli enti di ricerca, ovvero gestisce aziende agricole con funzioni didattiche (art. 4, co. 8)
- Produce un servizio di interesse generale a rete (di cui all'art. 3-bis del d.l. 138/2011) fuori dall'ambito territoriale di riferimento, con affidamento dei servizi, in corso e nuovi, tramite procedure ad evidenza pubblica (art. 4, co. 9-bis)
- Produce beni e servizi strettamente necessari per il perseguimento delle finalità istituzionali dell'ente (art. 4, co. 1)
- Produce un servizio di interesse generale (art. 4, co. 2, lett. a)
- Progetta e realizza un'opera pubblica sulla base di un accordo di programma fra amministrazioni pubbliche (art. 4, co. 2, lett. b)
- Realizza e gestisce un'opera pubblica ovvero organizza e gestisce un servizio di interesse generale attraverso un contratto di partenariato pubblico/privato (art. 4, co. 2, lett. c)
- Produce beni o servizi strumentali all'ente o agli enti pubblici partecipanti o alla svolgimento delle loro funzioni (art. 4, co. 2, lett. d)
- Svolge servizi di committenza (art. 4, co. 2, lett. e)
- Valorizza il patrimonio immobiliare dell'amministrazione partecipante (art. 4, co. 3)

Indicare le motivazioni della riconducibilità o meno ai vincoli di scopo di cui al co. 1 o ad una delle attività di cui ai commi 2 e 3, anche con riferimento alle società che svolgono le attività di cui ai commi 6, 7, 8:

PRODUZIONE DI UN SERVIZIO DI ENGINEERING PER UN SERVIZIO DI INTERESSE GENERALE (SERVIZIO IDRICO INTEGRATO), IVI INCLUSA LA REALIZZAZIONE E LA GESTIONE DELLE RETI E DEGLI IMPIANTI FUNZIONALI AL SERVIZIO MEDESIMO SULLA BASE DI UN AMBITO TERRITORIALE OTTIMALE (ATO 3 "TORINESE") DEFINITO DALLA REGIONE PIEMONTE (CON LE LEGGI REGIONALI N. 13/97 E 7/2012), AI SENSI DI QUANTO DISPOSTO DALL'ART. 147 DEL D.LGS. 152/2006 E S.M.I.. IL SERVIZIO E' AFFIDATO DALLA CAPOGRUPPO SMAT AL FINE DI MASSIMIZZARE LA SISTEMATICITA', LA QUALITA', L'EFFICIENZA ORGANIZZATIVA, LA FLESSIBILITA' E LA STANDARDIZZAZIONE PROGETTUALE DELLO SVILUPPO TECNOLOGICO DEL SII CON PARTICOLARE RIFERIMENTO ALL'INFRASTRUTTURAZIONE IDRICA TERRITORIALE CONNESSA CON IL PIANO D'AMBITO

(a): Inserire uno dei progressivi già indicati nelle schede di ricognizione (02.01; 02.02).

(b): Inserire la ragione sociale come indicata nelle schede di ricognizione (02.01; 02.02).

(c): Indicare il tipo di partecipazione distinguendo i casi in cui la società sia partecipata direttamente, indirettamente (tramite altra società/organismo), ovvero in parte direttamente e in parte indirettamente.

(d): Inserire l'attività come indicata nelle schede di ricognizione (02.01; 02.02).

03. REQUISITI TESTO UNICO DELLE SOCIETÀ A PARTECIPAZIONE PUBBLICA

03.01. Finalità perseguite e attività ammesse (articoli 4 e 26)

Progressivo società partecipata: (a)

Denominazione società partecipata: (b)

Tipo partecipazione: (c)

Attività svolta: (d)

indicare se la società:

- Rientra nell'Allegato "A" del d.lgs. n. 175/2016 (art. 26, co. 2)
- Ha come oggetto esclusivo la gestione di fondi europei per conto dello Stato o delle Regioni, ovvero la realizzazione di progetti di ricerca finanziati dalle istituzioni dell'Unione Europea (art. 26, co. 2)
- È stata esclusa, con deliberazione adottata ai sensi dell'art. 4 co. 9, secondo periodo, dall'applicazione totale o parziale delle disposizioni del medesimo articolo (**solo per le società partecipate dalle Regioni/Prov. Aut.**)
- È destinataria dei provvedimenti di cui al d.lgs. n. 159/2011 (art. 26, co. 12-bis)
- È autorizzata alla gestione delle case da gioco, ai sensi della legislazione vigente (art. 26, co. 12-sexies)
- Qualora non sia stata selezionata alcuna delle opzioni indicate ai punti precedenti, indicare se la società:*
- È costituita in attuazione dell'art. 34 del regolamento CE n. 13/2013 - Gruppi d'Azione Locale (art. 4, co. 6)
- Ha per oggetto sociale prevalente la gestione di spazi fieristici e l'organizzazione di eventi fieristici (art. 4, co. 7)
- Ha per oggetto sociale prevalente la realizzazione e la gestione di impianti di trasporto a fune per la mobilità turistico-sportiva in aree montane (art. 4, co. 7)
- Ha per oggetto sociale prevalente la produzione di energia da fonti rinnovabili (art. 4, co. 7)
- Ha caratteristiche di spin off o di start up universitario, o analoghe a quelle degli enti di ricerca, ovvero gestisce aziende agricole con funzioni didattiche (art. 4, co. 8)
- Produce un servizio di interesse generale a rete (di cui all'art. 3-bis del d.l. 138/2011) fuori dall'ambito territoriale di riferimento, con affidamento dei servizi, in corso e nuovi, tramite procedure ad evidenza pubblica (art. 4, co. 9-bis)
- Produce beni e servizi strettamente necessari per il perseguimento delle finalità istituzionali dell'ente (art. 4, co. 1)
- Produce un servizio di interesse generale (art. 4, co. 2, lett. a)
- Progetta e realizza un'opera pubblica sulla base di un accordo di programma fra amministrazioni pubbliche (art. 4, co. 2, lett. b)
- Realizza e gestisce un'opera pubblica ovvero organizza e gestisce un servizio di interesse generale attraverso un contratto di partenariato pubblico/privato (art. 4, co. 2, lett. c)
- Produce beni o servizi strumentali all'ente o agli enti pubblici partecipanti o alla svolgimento delle loro funzioni (art. 4, co. 2, lett. d)
- Svolge servizi di committenza (art. 4, co. 2, lett. e)
- Valorizza il patrimonio immobiliare dell'amministrazione partecipante (art. 4, co. 3)

Indicare le motivazioni della riconducibilità o meno ai vincoli di scopo di cui al co. 1 o ad una delle attività di cui ai commi 2 e 3, anche con riferimento alle società che svolgono le attività di cui ai commi 6, 7, 8:

PRODUCE, CON LA PARTECIPAZIONE DI SMAT , IL SERVIZIO DI GESTIONE DEL DEPURATORE DI PIANEZZA, CHE COSTITUISCE UN SEGMENTO DEL CICLO IDRICO INTEGRATO GESTITO DALLA CAPOGRUPPO QUALE GESTORE UNICO AMBIENTALE NONCHE' LA GESTIONE DI RIFIUTI LIQUIDI QUALI DEFINITI DALLE VIGENTI NORME. IL SERVIZIO STRUMENTALE DELLA GESTIONE DELL'IMPIANTO DI DEPURAZIONE E' AFFIDATO AL FINE DI MASSIMIZZARE LA SISTEMATICITA' E L'UNITARIETA' DEL SII

(a): Inserire uno dei progressivi già indicati nelle schede di ricognizione (02.01; 02.02).

(b): Inserire la ragione sociale come indicata nelle schede di ricognizione (02.01; 02.02).

(c): Indicare il tipo di partecipazione distinguendo i casi in cui la società sia partecipata direttamente, indirettamente (tramite altra società/organismo), ovvero in parte direttamente e in parte indirettamente.

(d): Inserire l'attività come indicata nelle schede di ricognizione (02.01; 02.02).

03. REQUISITI TESTO UNICO DELLE SOCIETÀ A PARTECIPAZIONE PUBBLICA

03.01. Finalità perseguite e attività ammesse (articoli 4 e 26)

Progressivo società partecipata: Ind_4 (a)

Denominazione società partecipata: NORDOVEST SERVIZI S.P.A. (b)

Tipo partecipazione: Indiretta (c)

Attività svolta: HOLDING (d)

indicare se la società:

- Rientra nell'Allegato "A" del d.lgs. n. 175/2016 (art. 26, co. 2)
- Ha come oggetto esclusivo la gestione di fondi europei per conto dello Stato o delle Regioni, ovvero la realizzazione di progetti di ricerca finanziati dalle istituzioni dell'Unione Europea (art. 26, co. 2)
- È stata esclusa, con deliberazione adottata ai sensi dell'art. 4 co. 9, secondo periodo, dall'applicazione totale o parziale delle disposizioni del medesimo articolo (**solo per le società partecipate dalle Regioni/Prov. Aut.**)
- È destinataria dei provvedimenti di cui al d.lgs. n. 159/2011 (art. 26, co. 12-bis)
- È autorizzata alla gestione delle case da gioco, ai sensi della legislazione vigente (art. 26, co. 12-sexies)
- Qualora non sia stata selezionata alcuna delle opzioni indicate ai punti precedenti, indicare se la società:
- È costituita in attuazione dell'art. 34 del regolamento CE n. 13/2013 - Gruppi d'Azione Locale (art. 4, co. 6)
- Ha per oggetto sociale prevalente la gestione di spazi fieristici e l'organizzazione di eventi fieristici (art. 4, co. 7)
- Ha per oggetto sociale prevalente la realizzazione e la gestione di impianti di trasporto a fune per la mobilità turistico-sportiva in aree montane (art. 4, co. 7)
- Ha per oggetto sociale prevalente la produzione di energia da fonti rinnovabili (art. 4, co. 7)
- Ha caratteristiche di spin off o di start up universitario, o analoghe a quelle degli enti di ricerca, ovvero gestisce aziende agricole con funzioni didattiche (art. 4, co. 8)
- Produce un servizio di interesse generale a rete (di cui all'art. 3-bis del d.l. 138/2011) fuori dall'ambito territoriale di riferimento, con affidamento dei servizi, in corso e nuovi, tramite procedure ad evidenza pubblica (art. 4, co. 9-bis)
- Produce beni e servizi strettamente necessari per il perseguimento delle finalità istituzionali dell'ente (art. 4, co. 1)
- Produce un servizio di interesse generale (art. 4, co. 2, lett. a)
- Progetta e realizza un'opera pubblica sulla base di un accordo di programma fra amministrazioni pubbliche (art. 4, co. 2, lett. b)
- Realizza e gestisce un'opera pubblica ovvero organizza e gestisce un servizio di interesse generale attraverso un contratto di partenariato pubblico/privato (art. 4, co. 2, lett. c)
- Produce beni o servizi strumentali all'ente o agli enti pubblici partecipanti o alla svolgimento delle loro funzioni (art. 4, co. 2, lett. d)
- Svolge servizi di committenza (art. 4, co. 2, lett. e)
- Valorizza il patrimonio immobiliare dell'amministrazione partecipante (art. 4, co. 3)

Indicare le motivazioni della riconducibilità o meno ai vincoli di scopo di cui al co. 1 o ad una delle attività di cui ai commi 2 e 3, anche con riferimento alle società che svolgono le attività di cui ai commi 6, 7, 8:

LA SOCIETA' GESTISCE LA PARTECIPAZIONE DEL 45% DETERNUTA NELLA "ASTI SERVIZI PUBBLICI S.P.A." ACQUISITA A SEGUITO DI GARA AD EVIDENZA PUBBLICA DALL'ASSOCIAZIONE TEMPORANEA D'IMPRESE COSTITUITA DAGLI STESSI SOCI DI NORD OVEST SERVIZI.

(a): Inserire uno dei progressivi già indicati nelle schede di ricognizione (02.01; 02.02).

(b): Inserire la ragione sociale come indicata nelle schede di ricognizione (02.01; 02.02).

(c): Indicare il tipo di partecipazione distinguendo i casi in cui la società sia partecipata direttamente, indirettamente (tramite altra società/organismo), ovvero in parte direttamente e in parte indirettamente.

(d): Inserire l'attività come indicata nelle schede di ricognizione (02.01; 02.02).

03. REQUISITI TESTO UNICO DELLE SOCIETÀ A PARTECIPAZIONE PUBBLICA

03.01. Finalità perseguite e attività ammesse (articoli 4 e 26)

Progressivo società partecipata: (a)

Denominazione società partecipata: (b)

Tipo partecipazione: (c)

Attività svolta: (d)

indicare se la società:

- Rientra nell'Allegato "A" del d.lgs. n. 175/2016 (art. 26, co. 2)
- Ha come oggetto esclusivo la gestione di fondi europei per conto dello Stato o delle Regioni, ovvero la realizzazione di progetti di ricerca finanziati dalle istituzioni dell'Unione Europea (art. 26, co. 2)
- È stata esclusa, con deliberazione adottata ai sensi dell'art. 4 co. 9, secondo periodo, dall'applicazione totale o parziale delle disposizioni del medesimo articolo (**solo per le società partecipate dalle Regioni/Prov. Aut.**)
- È destinataria dei provvedimenti di cui al d.lgs. n. 159/2011 (art. 26, co. 12-bis)
- È autorizzata alla gestione delle case da gioco, ai sensi della legislazione vigente (art. 26, co. 12-sexies)
- Qualora non sia stata selezionata alcuna delle opzioni indicate ai punti precedenti, indicare se la società:*
- È costituita in attuazione dell'art. 34 del regolamento CE n. 13/2013 - Gruppi d'Azione Locale (art. 4, co. 6)
- Ha per oggetto sociale prevalente la gestione di spazi fieristici e l'organizzazione di eventi fieristici (art. 4, co. 7)
- Ha per oggetto sociale prevalente la realizzazione e la gestione di impianti di trasporto a fune per la mobilità turistico-sportiva in aree montane (art. 4, co. 7)
- Ha per oggetto sociale prevalente la produzione di energia da fonti rinnovabili (art. 4, co. 7)
- Ha caratteristiche di spin off o di start up universitario, o analoghe a quelle degli enti di ricerca, ovvero gestisce aziende agricole con funzioni didattiche (art. 4, co. 8)
- Produce un servizio di interesse generale a rete (di cui all'art. 3-bis del d.l. 138/2011) fuori dall'ambito territoriale di riferimento, con affidamento dei servizi, in corso e nuovi, tramite procedure ad evidenza pubblica (art. 4, co. 9-bis)
- Produce beni e servizi strettamente necessari per il perseguimento delle finalità istituzionali dell'ente (art. 4, co. 1)
- Produce un servizio di interesse generale (art. 4, co. 2, lett. a)
- Progetta e realizza un'opera pubblica sulla base di un accordo di programma fra amministrazioni pubbliche (art. 4, co. 2, lett. b)
- Realizza e gestisce un'opera pubblica ovvero organizza e gestisce un servizio di interesse generale attraverso un contratto di partenariato pubblico/privato (art. 4, co. 2, lett. c)
- Produce beni o servizi strumentali all'ente o agli enti pubblici partecipanti o alla svolgimento delle loro funzioni (art. 4, co. 2, lett. d)
- Svolge servizi di committenza (art. 4, co. 2, lett. e)
- Valorizza il patrimonio immobiliare dell'amministrazione partecipante (art. 4, co. 3)

Indicare le motivazioni della riconducibilità o meno ai vincoli di scopo di cui al co. 1 o ad una delle attività di cui ai commi 2 e 3, anche con riferimento alle società che svolgono le attività di cui ai commi 6, 7, 8:

PRODUCE, CON LA PARTECIPAZIONE DI SMAT , UN SERVIZIO DI INTERESSE GENERALE (SERVIZIO IDRICO INTEGRATO)IVI INCLUSA LA GESTIONE E LA REALIZZAZIONE DELLE RETI E DEGLI IMPIANTI FUNZIONALI AL SERVIZIO MEDESIMO SULLA BASE DELL'AMBITO TERRITORIALE OTTIMALE ATO4 DEFINITO DALLA REGIONE PIEMONTE (CON LE LEGGI REGIONALI N. 13/97 E 7/2012), AI SENSI DI QUANTO DISPOSTO DALL'ART. 147 DEL D.LGS. 152/2006 E S.M.I.

(a): Inserire uno dei progressivi già indicati nelle schede di ricognizione (02.01; 02.02).

(b): Inserire la ragione sociale come indicata nelle schede di ricognizione (02.01; 02.02).

(c): Indicare il tipo di partecipazione distinguendo i casi in cui la società sia partecipata direttamente, indirettamente (tramite altra società/organismo), ovvero in parte direttamente e in parte indirettamente.

(d): Inserire l'attività come indicata nelle schede di ricognizione (02.01; 02.02).

03. REQUISITI TESTO UNICO DELLE SOCIETÀ A PARTECIPAZIONE PUBBLICA

03.01. Finalità perseguite e attività ammesse (articoli 4 e 26)

Progressivo società partecipata: (a)

Denominazione società partecipata: (b)

Tipo partecipazione: (c)

Attività svolta: (d)

indicare se la società:

- Rientra nell'Allegato "A" del d.lgs. n. 175/2016 (art. 26, co. 2)
- Ha come oggetto esclusivo la gestione di fondi europei per conto dello Stato o delle Regioni, ovvero la realizzazione di progetti di ricerca finanziati dalle istituzioni dell'Unione Europea (art. 26, co. 2)
- È stata esclusa, con deliberazione adottata ai sensi dell'art. 4 co. 9, secondo periodo, dall'applicazione totale o parziale delle disposizioni del medesimo articolo (**solo per le società partecipate dalle Regioni/Prov. Aut.**)
- È destinataria dei provvedimenti di cui al d.lgs. n. 159/2011 (art. 26, co. 12-bis)
- È autorizzata alla gestione delle case da gioco, ai sensi della legislazione vigente (art. 26, co. 12-sexies)
- Qualora non sia stata selezionata alcuna delle opzioni indicate ai punti precedenti, indicare se la società:*
- È costituita in attuazione dell'art. 34 del regolamento CE n. 13/2013 - Gruppi d'Azione Locale (art. 4, co. 6)
- Ha per oggetto sociale prevalente la gestione di spazi fieristici e l'organizzazione di eventi fieristici (art. 4, co. 7)
- Ha per oggetto sociale prevalente la realizzazione e la gestione di impianti di trasporto a fune per la mobilità turistico-sportiva in aree montane (art. 4, co. 7)
- Ha per oggetto sociale prevalente la produzione di energia da fonti rinnovabili (art. 4, co. 7)
- Ha caratteristiche di spin off o di start up universitario, o analoghe a quelle degli enti di ricerca, ovvero gestisce aziende agricole con funzioni didattiche (art. 4, co. 8)
- Produce un servizio di interesse generale a rete (di cui all'art. 3-bis del d.l. 138/2011) fuori dall'ambito territoriale di riferimento, con affidamento dei servizi, in corso e nuovi, tramite procedure ad evidenza pubblica (art. 4, co. 9-bis)
- Produce beni e servizi strettamente necessari per il perseguimento delle finalità istituzionali dell'ente (art. 4, co. 1)
- Produce un servizio di interesse generale (art. 4, co. 2, lett. a)
- Progetta e realizza un'opera pubblica sulla base di un accordo di programma fra amministrazioni pubbliche (art. 4, co. 2, lett. b)
- Realizza e gestisce un'opera pubblica ovvero organizza e gestisce un servizio di interesse generale attraverso un contratto di partenariato pubblico/privato (art. 4, co. 2, lett. c)
- Produce beni o servizi strumentali all'ente o agli enti pubblici partecipanti o alla svolgimento delle loro funzioni (art. 4, co. 2, lett. d)
- Svolge servizi di committenza (art. 4, co. 2, lett. e)
- Valorizza il patrimonio immobiliare dell'amministrazione partecipante (art. 4, co. 3)

Indicare le motivazioni della riconducibilità o meno ai vincoli di scopo di cui al co. 1 o ad una delle attività di cui ai commi 2 e 3, anche con riferimento alle società che svolgono le attività di cui ai commi 6, 7, 8:

PRODUCE, CON LA PARTECIPAZIONE DI SMAT , ATTIVITA' STRUMENTALI AVENTI PER OGGETTO LA GESTIONE DEL PARCO TECNOLOGICO AMBIENTALE DEPUTATO ALLA RICERCA FINALIZZATA ALLO SVILUPPO SOSTENIBILE

(a): Inserire uno dei progressivi già indicati nelle schede di ricognizione (02.01; 02.02).

(b): Inserire la ragione sociale come indicata nelle schede di ricognizione (02.01; 02.02).

(c): Indicare il tipo di partecipazione distinguendo i casi in cui la società sia partecipata direttamente, indirettamente (tramite altra società/organismo), ovvero in parte direttamente e in parte indirettamente.

(d): Inserire l'attività come indicata nelle schede di ricognizione (02.01; 02.02).

03. REQUISITI TESTO UNICO DELLE SOCIETÀ A PARTECIPAZIONE PUBBLICA

03.01. Finalità perseguite e attività ammesse (articoli 4 e 26)

Progressivo società partecipata: Ind_7 (a)

Denominazione società partecipata: SII S.P.A. (b)

Tipo partecipazione: Indiretta (c)

Attività svolta: SERVIZIO IDRICO INTEGRATO (d)

indicare se la società:

- Rientra nell'Allegato "A" del d.lgs. n. 175/2016 (art. 26, co. 2)
- Ha come oggetto esclusivo la gestione di fondi europei per conto dello Stato o delle Regioni, ovvero la realizzazione di progetti di ricerca finanziati dalle istituzioni dell'Unione Europea (art. 26, co. 2)
- È stata esclusa, con deliberazione adottata ai sensi dell'art. 4 co. 9, secondo periodo, dall'applicazione totale o parziale delle disposizioni del medesimo articolo (**solo per le società partecipate dalle Regioni/Prov. Aut.**)
- È destinataria dei provvedimenti di cui al d.lgs. n. 159/2011 (art. 26, co. 12-bis)
- È autorizzata alla gestione delle case da gioco, ai sensi della legislazione vigente (art. 26, co. 12-sexies)
- Qualora non sia stata selezionata alcuna delle opzioni indicate ai punti precedenti, indicare se la società:
- È costituita in attuazione dell'art. 34 del regolamento CE n. 13/2013 - Gruppi d'Azione Locale (art. 4, co. 6)
- Ha per oggetto sociale prevalente la gestione di spazi fieristici e l'organizzazione di eventi fieristici (art. 4, co. 7)
- Ha per oggetto sociale prevalente la realizzazione e la gestione di impianti di trasporto a fune per la mobilità turistico-sportiva in aree montane (art. 4, co. 7)
- Ha per oggetto sociale prevalente la produzione di energia da fonti rinnovabili (art. 4, co. 7)
- Ha caratteristiche di spin off o di start up universitario, o analoghe a quelle degli enti di ricerca, ovvero gestisce aziende agricole con funzioni didattiche (art. 4, co. 8)
- Produce un servizio di interesse generale a rete (di cui all'art. 3-bis del d.l. 138/2011) fuori dall'ambito territoriale di riferimento, con affidamento dei servizi, in corso e nuovi, tramite procedure ad evidenza pubblica (art. 4, co. 9-bis)
- Produce beni e servizi strettamente necessari per il perseguimento delle finalità istituzionali dell'ente (art. 4, co. 1)
- Produce un servizio di interesse generale (art. 4, co. 2, lett. a)
- Progetta e realizza un'opera pubblica sulla base di un accordo di programma fra amministrazioni pubbliche (art. 4, co. 2, lett. b)
- Realizza e gestisce un'opera pubblica ovvero organizza e gestisce un servizio di interesse generale attraverso un contratto di partenariato pubblico/privato (art. 4, co. 2, lett. c)
- Produce beni o servizi strumentali all'ente o agli enti pubblici partecipanti o alla svolgimento delle loro funzioni (art. 4, co. 2, lett. d)
- Svolge servizi di committenza (art. 4, co. 2, lett. e)
- Valorizza il patrimonio immobiliare dell'amministrazione partecipante (art. 4, co. 3)

Indicare le motivazioni della riconducibilità o meno ai vincoli di scopo di cui al co. 1 o ad una delle attività di cui ai commi 2 e 3, anche con riferimento alle società che svolgono le attività di cui ai commi 6, 7, 8:

PRODUCE, CON LA PARTECIPAZIONE DI SMAT , UN SERVIZIO DI INTERESSE GENERALE (SERVIZIO IDRICO INTEGRATO)IVI INCLUSA LA GESTIONE E LA REALIZZAZIONE DELLE RETI E DEGLI IMPIANTI FUNZIONALI AL SERVIZIO MEDESIMO SULLA BASE DELL'AMBITO TERRITORIALE OTTIMALE ATO2 DEFINITO DALLA REGIONE PIEMONTE (CON LE LEGGI REGIONALI N. 13/97 E 7/2012), AI SENSI DI QUANTO DISPOSTO DALL'ART. 147 DEL D.LGS. 152/2006 E S.M.I.

(a): Inserire uno dei progressivi già indicati nelle schede di ricognizione (02.01; 02.02).

(b): Inserire la ragione sociale come indicata nelle schede di ricognizione (02.01; 02.02).

(c): Indicare il tipo di partecipazione distinguendo i casi in cui la società sia partecipata direttamente, indirettamente (tramite altra società/organismo), ovvero in parte direttamente e in parte indirettamente.

(d): Inserire l'attività come indicata nelle schede di ricognizione (02.01; 02.02).

03. REQUISITI TESTO UNICO DELLE SOCIETÀ A PARTECIPAZIONE PUBBLICA

03.01. Finalità perseguite e attività ammesse (articoli 4 e 26)

Progressivo società partecipata: (a)

Denominazione società partecipata: (b)

Tipo partecipazione: (c)

Attività svolta: (d)

Indicare se la società:

- Rientra nell'Allegato "A" del d.lgs. n. 175/2016 (art. 26, co. 2)
- Ha come oggetto esclusivo la gestione di fondi europei per conto dello Stato o delle Regioni, ovvero la realizzazione di progetti di ricerca finanziati dalle istituzioni dell'Unione Europea (art. 26, co. 2)
- È stata esclusa, con deliberazione adottata ai sensi dell'art. 4 co. 9, secondo periodo, dall'applicazione totale o parziale delle disposizioni del medesimo articolo (**solo per le società partecipate dalle Regioni/Prov. Aut.**)
- È destinataria dei provvedimenti di cui al d.lgs. n. 159/2011 (art. 26, co. 12-bis)
- È autorizzata alla gestione delle case da gioco, ai sensi della legislazione vigente (art. 26, co. 12-sexies)
- Qualora non sia stata selezionata alcuna delle opzioni indicate ai punti precedenti, indicare se la società:
- È costituita in attuazione dell'art. 34 del regolamento CE n. 13/2013 - Gruppi d'Azione Locale (art. 4, co. 6)
- Ha per oggetto sociale prevalente la gestione di spazi fieristici e l'organizzazione di eventi fieristici (art. 4, co. 7)
- Ha per oggetto sociale prevalente la realizzazione e la gestione di impianti di trasporto a fune per la mobilità turistico-sportiva in aree montane (art. 4, co. 7)
- Ha per oggetto sociale prevalente la produzione di energia da fonti rinnovabili (art. 4, co. 7)
- Ha caratteristiche di spin off o di start up universitario, o analoghe a quelle degli enti di ricerca, ovvero gestisce aziende agricole con funzioni didattiche (art. 4, co. 8)
- Produce un servizio di interesse generale a rete (di cui all'art. 3-bis del d.l. 138/2011) fuori dall'ambito territoriale di riferimento, con affidamento dei servizi, in corso e nuovi, tramite procedure ad evidenza pubblica (art. 4, co. 9-bis)
- Produce beni e servizi strettamente necessari per il perseguimento delle finalità istituzionali dell'ente (art. 4, co. 1)
- Produce un servizio di interesse generale (art. 4, co. 2, lett. a)
- Progetta e realizza un'opera pubblica sulla base di un accordo di programma fra amministrazioni pubbliche (art. 4, co. 2, lett. b)
- Realizza e gestisce un'opera pubblica ovvero organizza e gestisce un servizio di interesse generale attraverso un contratto di partenariato pubblico/privato (art. 4, co. 2, lett. c)
- Produce beni o servizi strumentali all'ente o agli enti pubblici partecipanti o alla svolgimento delle loro funzioni (art. 4, co. 2, lett. d)
- Svolge servizi di committenza (art. 4, co. 2, lett. e)
- Valorizza il patrimonio immobiliare dell'amministrazione partecipante (art. 4, co. 3)

Indicare le motivazioni della riconducibilità o meno ai vincoli di scopo di cui al co. 1 o ad una delle attività di cui ai commi 2 e 3, anche con riferimento alle società che svolgono le attività di cui ai commi 6, 7, 8:

(a): Inserire uno dei progressivi già indicati nelle schede di ricognizione (02.01; 02.02).

(b): Inserire la ragione sociale come indicata nelle schede di ricognizione (02.01; 02.02).

(c): Indicare il tipo di partecipazione distinguendo i casi in cui la società sia partecipata direttamente, indirettamente (tramite altra società/organismo), ovvero in parte direttamente e in parte indirettamente.

(d): Inserire l'attività come indicata nelle schede di ricognizione (02.01; 02.02).

03. REQUISITI TESTO UNICO DELLE SOCIETÀ A PARTECIPAZIONE PUBBLICA

03.01. Finalità perseguite e attività ammesse (articoli 4 e 26)

Progressivo società partecipata: Dir_2 (a)

Denominazione società partecipata: ACSEL S.P.A. (b)

Tipo partecipazione: Diretta (c)

Attività svolta: SERVIZIO DI ACCALAPPIAMENTO, RICOVERO, CUSTODIA E MANTENIMENTO IN VITA DEI CANI (d)

indicare se la società:

- Rientra nell'Allegato "A" del d.lgs. n. 175/2016 (art. 26, co. 2)
- Ha come oggetto esclusivo la gestione di fondi europei per conto dello Stato o delle Regioni, ovvero la realizzazione di progetti di ricerca finanziati dalle istituzioni dell'Unione Europea (art. 26, co. 2)
- È stata esclusa, con deliberazione adottata ai sensi dell'art. 4 co. 9, secondo periodo, dall'applicazione totale o parziale delle disposizioni del medesimo articolo (**solo per le società partecipate dalle Regioni/Prov. Aut.**)
- È destinataria dei provvedimenti di cui al d.lgs. n. 159/2011 (art. 26, co. 12-bis)
- È autorizzata alla gestione delle case da gioco, ai sensi della legislazione vigente (art. 26, co. 12-sexies)
- Qualora non sia stata selezionata alcuna delle opzioni indicate ai punti precedenti, indicare se la società:
- È costituita in attuazione dell'art. 34 del regolamento CE n. 13/2013 - Gruppi d'Azione Locale (art. 4, co. 6)
- Ha per oggetto sociale prevalente la gestione di spazi fieristici e l'organizzazione di eventi fieristici (art. 4, co. 7)
- Ha per oggetto sociale prevalente la realizzazione e la gestione di impianti di trasporto a fune per la mobilità turistico-sportiva in aree montane (art. 4, co. 7)
- Ha per oggetto sociale prevalente la produzione di energia da fonti rinnovabili (art. 4, co. 7)
- Ha caratteristiche di spin off o di start up universitario, o analoghe a quelle degli enti di ricerca, ovvero gestisce aziende agricole con funzioni didattiche (art. 4, co. 8)
- Produce un servizio di interesse generale a rete (di cui all'art. 3-bis del d.l. 138/2011) fuori dall'ambito territoriale di riferimento, con affidamento dei servizi, in corso e nuovi, tramite procedure ad evidenza pubblica (art. 4, co. 9-bis)
- Produce beni e servizi strettamente necessari per il perseguimento delle finalità istituzionali dell'ente (art. 4, co. 1)
- Produce un servizio di interesse generale (art. 4, co. 2, lett. a)
- Progetta e realizza un'opera pubblica sulla base di un accordo di programma fra amministrazioni pubbliche (art. 4, co. 2, lett. b)
- Realizza e gestisce un'opera pubblica ovvero organizza e gestisce un servizio di interesse generale attraverso un contratto di partenariato pubblico/privato (art. 4, co. 2, lett. c)
- Produce beni o servizi strumentali all'ente o agli enti pubblici partecipanti o alla svolgimento delle loro funzioni (art. 4, co. 2, lett. d)
- Svolge servizi di committenza (art. 4, co. 2, lett. e)
- Valorizza il patrimonio immobiliare dell'amministrazione partecipante (art. 4, co. 3)

Indicare le motivazioni della riconducibilità o meno ai vincoli di scopo di cui al co. 1 o ad una delle attività di cui ai commi 2 e 3, anche con riferimento alle società che svolgono le attività di cui ai commi 6, 7, 8:

LA SOCIETA' OPERA CON AFFIDAMENTO DIRETTO IN HOUSE NELLA GESTIONE DEI RIFIUTI SOLIDI URBANI RELATIVI AL TERRITORIO. PER IL COMUNE DI ROSTA SVOLGE IL SERVIZIO DI ACCALAPPIAMENTO, RICOVERO, CUSTODIA E MANTENIMENTO IN VITA DEI CANI RANDAGI

(a): Inserire uno dei progressivi già indicati nelle schede di ricognizione (02.01; 02.02).

(b): Inserire la ragione sociale come indicata nelle schede di ricognizione (02.01; 02.02).

(c): Indicare il tipo di partecipazione distinguendo i casi in cui la società sia partecipata direttamente, indirettamente (tramite altra società/organismo), ovvero in parte direttamente e in parte indirettamente.

(d): Inserire l'attività come indicata nelle schede di ricognizione (02.01; 02.02).

03. REQUISITI TESTO UNICO DELLE SOCIETÀ A PARTECIPAZIONE PUBBLICA

03.01. Finalità perseguite e attività ammesse (articoli 4 e 26)

Progressivo società partecipata: (a)

Denominazione società partecipata: (b)

Tipo partecipazione: (c)

Attività svolta: (d)

indicare se la società:

- Rientra nell'Allegato "A" del d.lgs. n. 175/2016 (art. 26, co. 2)
- Ha come oggetto esclusivo la gestione di fondi europei per conto dello Stato o delle Regioni, ovvero la realizzazione di progetti di ricerca finanziati dalle istituzioni dell'Unione Europea (art. 26, co. 2)
- È stata esclusa, con deliberazione adottata ai sensi dell'art. 4 co. 9, secondo periodo, dall'applicazione totale o parziale delle disposizioni del medesimo articolo (**solo per le società partecipate dalle Regioni/Prov. Aut.**)
- È destinataria dei provvedimenti di cui al d.lgs. n. 159/2011 (art. 26, co. 12-bis)
- È autorizzata alla gestione delle case da gioco, ai sensi della legislazione vigente (art. 26, co. 12-sexies)
- Qualora non sia stata selezionata alcuna delle opzioni indicate ai punti precedenti, indicare se la società:*
- È costituita in attuazione dell'art. 34 del regolamento CE n. 13/2013 - Gruppi d'Azione Locale (art. 4, co. 6)
- Ha per oggetto sociale prevalente la gestione di spazi fieristici e l'organizzazione di eventi fieristici (art. 4, co. 7)
- Ha per oggetto sociale prevalente la realizzazione e la gestione di impianti di trasporto a fune per la mobilità turistico-sportiva in aree montane (art. 4, co. 7)
- Ha per oggetto sociale prevalente la produzione di energia da fonti rinnovabili (art. 4, co. 7)
- Ha caratteristiche di spin off o di start up universitario, o analoghe a quelle degli enti di ricerca, ovvero gestisce aziende agricole con funzioni didattiche (art. 4, co. 8)
- Produce un servizio di interesse generale a rete (di cui all'art. 3-bis del d.l. 138/2011) fuori dall'ambito territoriale di riferimento, con affidamento dei servizi, in corso e nuovi, tramite procedure ad evidenza pubblica (art. 4, co. 9-bis)
- Produce beni e servizi strettamente necessari per il perseguimento delle finalità istituzionali dell'ente (art. 4, co. 1)
- Produce un servizio di interesse generale (art. 4, co. 2, lett. a)
- Progetta e realizza un'opera pubblica sulla base di un accordo di programma fra amministrazioni pubbliche (art. 4, co. 2, lett. b)
- Realizza e gestisce un'opera pubblica ovvero organizza e gestisce un servizio di interesse generale attraverso un contratto di partenariato pubblico/privato (art. 4, co. 2, lett. c)
- Produce beni o servizi strumentali all'ente o agli enti pubblici partecipanti o alla svolgimento delle loro funzioni (art. 4, co. 2, lett. d)
- Svolge servizi di committenza (art. 4, co. 2, lett. e)
- Valorizza il patrimonio immobiliare dell'amministrazione partecipante (art. 4, co. 3)

Indicare le motivazioni della riconducibilità o meno ai vincoli di scopo di cui al co. 1 o ad una delle attività di cui ai commi 2 e 3, anche con riferimento alle società che svolgono le attività di cui ai commi 6, 7, 8:

Zona Ovest di Torino srl è una società costituita per il coordinamento e l'attuazione dei patti territoriali, il mantenimento della partecipazione fino al completamento dei relativi progetti è esplicitamente richiesto dall'articolo 26, comma 7, del d.lgs. n. 175/2016. In qualità di soggetto responsabile dei patti territoriali della Zona Ovest di Torino, approvati: Con decreto ministeriale n. 2496 del 23 aprile 2001 e n. 2478 del 12 aprile 2001, ha compiti istituzionali assegnati dalla legge (natura di "Soggetto Responsabile dei patti territoriali" ex D.M. n. 320/2000); è indispensabile al Comune, rispetto agli obiettivi e ai mezzi, per realizzare il programma del patto territoriale

(a): Inserire uno dei progressivi già indicati nelle schede di ricognizione (02.01; 02.02).

(b): Inserire la ragione sociale come indicata nelle schede di ricognizione (02.01; 02.02).

(c): Indicare il tipo di partecipazione distinguendo i casi in cui la società sia partecipata direttamente, indirettamente (tramite altra società/organismo), ovvero in parte direttamente e in parte indirettamente.

(d): Inserire l'attività come indicata nelle schede di ricognizione (02.01; 02.02).

03. REQUISITI TESTO UNICO DELLE SOCIETÀ A PARTECIPAZIONE PUBBLICA

03.01. Finalità perseguite e attività ammesse (articoli 4 e 26)

Progressivo società partecipata: (a)

Denominazione società partecipata: (b)

Tipo partecipazione: (c)

Attività svolta: (d)

indicare se la società:

- Rientra nell'Allegato "A" del d.lgs. n. 175/2016 (art. 26, co. 2)
- Ha come oggetto esclusivo la gestione di fondi europei per conto dello Stato o delle Regioni, ovvero la realizzazione di progetti di ricerca finanziati dalle istituzioni dell'Unione Europea (art. 26, co. 2)
- È stata esclusa, con deliberazione adottata ai sensi dell'art. 4 co. 9, secondo periodo, dall'applicazione totale o parziale delle disposizioni del medesimo articolo (**solo per le società partecipate dalle Regioni/Prov. Aut.**)
- È destinataria dei provvedimenti di cui al d.lgs. n. 159/2011 (art. 26, co. 12-bis)
- È autorizzata alla gestione delle case da gioco, ai sensi della legislazione vigente (art. 26, co. 12-sexies)
- Qualora non sia stata selezionata alcuna delle opzioni indicate ai punti precedenti, indicare se la società:*
- È costituita in attuazione dell'art. 34 del regolamento CE n. 13/2013 - Gruppi d'Azione Locale (art. 4, co. 6)
- Ha per oggetto sociale prevalente la gestione di spazi fieristici e l'organizzazione di eventi fieristici (art. 4, co. 7)
- Ha per oggetto sociale prevalente la realizzazione e la gestione di impianti di trasporto a fune per la mobilità turistico-sportiva in aree montane (art. 4, co. 7)
- Ha per oggetto sociale prevalente la produzione di energia da fonti rinnovabili (art. 4, co. 7)
- Ha caratteristiche di spin off o di start up universitario, o analoghe a quelle degli enti di ricerca, ovvero gestisce aziende agricole con funzioni didattiche (art. 4, co. 8)
- Produce un servizio di interesse generale a rete (di cui all'art. 3-bis del d.l. 138/2011) fuori dall'ambito territoriale di riferimento, con affidamento dei servizi, in corso e nuovi, tramite procedure ad evidenza pubblica (art. 4, co. 9-bis)
- Produce beni e servizi strettamente necessari per il perseguimento delle finalità istituzionali dell'ente (art. 4, co. 1)
- Produce un servizio di interesse generale (art. 4, co. 2, lett. a)
- Progetta e realizza un'opera pubblica sulla base di un accordo di programma fra amministrazioni pubbliche (art. 4, co. 2, lett. b)
- Realizza e gestisce un'opera pubblica ovvero organizza e gestisce un servizio di interesse generale attraverso un contratto di partenariato pubblico/privato (art. 4, co. 2, lett. c)
- Produce beni o servizi strumentali all'ente o agli enti pubblici partecipanti o alla svolgimento delle loro funzioni (art. 4, co. 2, lett. d)
- Svolge servizi di committenza (art. 4, co. 2, lett. e)
- Valorizza il patrimonio immobiliare dell'amministrazione partecipante (art. 4, co. 3)

Indicare le motivazioni della riconducibilità o meno ai vincoli di scopo di cui al co. 1 o ad una delle attività di cui ai commi 2 e 3, anche con riferimento alle società che svolgono le attività di cui ai commi 6, 7, 8:

(a): Inserire uno dei progressivi già indicati nelle schede di ricognizione (02.01; 02.02).

(b): Inserire la ragione sociale come indicata nelle schede di ricognizione (02.01; 02.02).

(c): Indicare il tipo di partecipazione distinguendo i casi in cui la società sia partecipata direttamente, indirettamente (tramite altra società/organismo), ovvero in parte direttamente e in parte indirettamente.

(d): Inserire l'attività come indicata nelle schede di ricognizione (02.01; 02.02).

03. REQUISITI TESTO UNICO DELLE SOCIETÀ A PARTECIPAZIONE PUBBLICA

03.01. Finalità perseguite e attività ammesse (articoli 4 e 26)

Progressivo società partecipata: Ind_12 (a)

Denominazione società partecipata: CIDIU SERVIZI S.P.A. (b)

Tipo partecipazione: Indiretta (c)

Attività svolta: GESTIONE RIFIUTI SOLIDI URBANI, DALLA RACCOLTA ALLO SMALTIMENTO, NETTEZZA URBANA (d)

indicare se la società:

- Rientra nell'Allegato "A" del d.lgs. n. 175/2016 (art. 26, co. 2)
- Ha come oggetto esclusivo la gestione di fondi europei per conto dello Stato o delle Regioni, ovvero la realizzazione di progetti di ricerca finanziati dalle istituzioni dell'Unione Europea (art. 26, co. 2)
- È stata esclusa, con deliberazione adottata ai sensi dell'art. 4 co. 9, secondo periodo, dall'applicazione totale o parziale delle disposizioni del medesimo articolo (**solo per le società partecipate dalle Regioni/Prov. Aut.**)
- È destinataria dei provvedimenti di cui al d.lgs. n. 159/2011 (art. 26, co. 12-bis)
- È autorizzata alla gestione delle case da gioco, ai sensi della legislazione vigente (art. 26, co. 12-sexies)
- Qualora non sia stata selezionata alcuna delle opzioni indicate ai punti precedenti, indicare se la società:
- È costituita in attuazione dell'art. 34 del regolamento CE n. 13/2013 - Gruppi d'Azione Locale (art. 4, co. 6)
- Ha per oggetto sociale prevalente la gestione di spazi fieristici e l'organizzazione di eventi fieristici (art. 4, co. 7)
- Ha per oggetto sociale prevalente la realizzazione e la gestione di impianti di trasporto a fune per la mobilità turistico-sportiva in aree montane (art. 4, co. 7)
- Ha per oggetto sociale prevalente la produzione di energia da fonti rinnovabili (art. 4, co. 7)
- Ha caratteristiche di spin off o di start up universitario, o analoghe a quelle degli enti di ricerca, ovvero gestisce aziende agricole con funzioni didattiche (art. 4, co. 8)
- Produce un servizio di interesse generale a rete (di cui all'art. 3-bis del d.l. 138/2011) fuori dall'ambito territoriale di riferimento, con affidamento dei servizi, in corso e nuovi, tramite procedure ad evidenza pubblica (art. 4, co. 9-bis)
- Produce beni e servizi strettamente necessari per il perseguimento delle finalità istituzionali dell'ente (art. 4, co. 1)
- Produce un servizio di interesse generale (art. 4, co. 2, lett. a)
- Progetta e realizza un'opera pubblica sulla base di un accordo di programma fra amministrazioni pubbliche (art. 4, co. 2, lett. b)
- Realizza e gestisce un'opera pubblica ovvero organizza e gestisce un servizio di interesse generale attraverso un contratto di partenariato pubblico/privato (art. 4, co. 2, lett. c)
- Produce beni o servizi strumentali all'ente o agli enti pubblici partecipanti o alla svolgimento delle loro funzioni (art. 4, co. 2, lett. d)
- Svolge servizi di committenza (art. 4, co. 2, lett. e)
- Valorizza il patrimonio immobiliare dell'amministrazione partecipante (art. 4, co. 3)

Indicare le motivazioni della riconducibilità o meno ai vincoli di scopo di cui al co. 1 o ad una delle attività di cui ai commi 2 e 3, anche con riferimento alle società che svolgono le attività di cui ai commi 6, 7, 8:

(a): Inserire uno dei progressivi già indicati nelle schede di ricognizione (02.01; 02.02).

(b): Inserire la ragione sociale come indicata nelle schede di ricognizione (02.01; 02.02).

(c): Indicare il tipo di partecipazione distinguendo i casi in cui la società sia partecipata direttamente, indirettamente (tramite altra società/organismo), ovvero in parte direttamente e in parte indirettamente.

(d): Inserire l'attività come indicata nelle schede di ricognizione (02.01; 02.02).

03. REQUISITI TESTO UNICO DELLE SOCIETÀ A PARTECIPAZIONE PUBBLICA

03.02. Condizioni art. 20, co. 2

Progressivo società partecipata: (a)

Denominazione società partecipata: (b)

Tipo partecipazione: (c)

Attività svolta: (d)

Indicare i seguenti dati con riferimento all'esercizio 2017:

Numero medio dipendenti (e)	955,00
Numero amministratori	5
di cui nominati dall'Ente	0
Numero componenti organo di controllo	3
di cui nominati dall'Ente	0

Importi in euro

RISULTATO D'ESERCIZIO (g)	
2019	40.102.229,00
2018	51.796.714,00
2017	60.427.907,00
2016	61.548.845,00
2015	54.957.083,00
2014	42.752.766,00
2013	42.825.467,00
2012	23.268.607,00

Importi in euro

Costo del personale (f)	61.551.383,00
Compensi amministratori	276.826,00
Compensi componenti organo di controllo	124.904,00

Importi in euro

FATTURATO	
2019	442.953.395,00
2018	414.902.740,00
2017	406.335.754,00
FATTURATO MEDIO	421.397.296,33

Sussistenza delle condizioni di cui all'art. 20, co. 2:

- La partecipazione societaria non rientra in alcuna delle categorie di cui all'art. 4 (art. 20, co. 2, lett. a)
- Società priva di dipendenti o con numero di amministratori superiore a quello dei dipendenti (art. 20, co. 2, lett. b)
- Svolgimento di attività analoghe o similari a quelle svolte da altre società partecipate o da enti pubblici strumentali (art. 20, co. 2, lett. c)

Indicare quali società/enti strumentali:

- Fatturato medio non superiore a 500.000 euro nel triennio precedente (art. 20, co. 2, lett. d e art. 26, co. 12-quinquies)
- Perdite in 4 dei 5 esercizi precedenti (per società che non gestiscono un servizio di interesse generale) (art. 20, co. 2, lett. e)
- Necessità di contenimento dei costi di funzionamento (art. 20, co. 2, lett. f)
- Necessità di aggregazione con altre società aventi ad oggetto le attività consentite all'art. 4 (art. 20, co. 2, lett. g)

Indicare le motivazioni della sussistenza o meno delle condizioni di cui ai punti precedenti:

Azioni da intraprendere:

I DATI INSERITI SONO DA CONSIDERARE UTILI SOLO AI FINI DELLA RILEVAZIONE MINISTERIALE IN QUANTO SMAT SPA NON E' SOGGETTA A RILEVAZIONE AI SENSI DELL'ART. 26, COMMA 5, del D.Lgs. 175/2016, AVENDO ADOTTATO ENTRO LA DATA DEL 30/06/2016 ATTI VOLTI ALL'EMISSIONE DI STRUMENTI FINANZIARI DIVERSI DALLE AZIONI QUOTATI IN MERCATI REGOLAMENTARI.

(a): Inserire uno dei progressivi già indicati nelle schede di ricognizione (02.01; 02.02).
 (b): Inserire la ragione sociale come indicata nelle schede di ricognizione (02.01; 02.02).
 (c): Indicare il tipo di partecipazione distinguendo i casi in cui la società sia partecipata direttamente, indirettamente (tramite altra società/organismo), ovvero in parte direttamente e in parte indirettamente.
 (d): Inserire l'attività svolta come indicata nelle schede di ricognizione (02.01; 02.02).
 (e): Inserire il numero medio di dipendenti come da nota integrativa al bilancio.
 (f): Inserire la voce B9 del Conto economico.
 (g): Inserire il risultato d'esercizio al netto delle imposte.

03. REQUISITI TESTO UNICO DELLE SOCIETÀ A PARTECIPAZIONE PUBBLICA

03.02. Condizioni art. 20, co. 2

Compilare una scheda per ciascuna società

Progressivo società partecipata: (a)

Denominazione società partecipata: (b)

Tipo partecipazione: (c)

Attività svolta: (d)

Indicare i seguenti dati con riferimento all'esercizio 2017:

Numero medio dipendenti (e)	27,00
Numero amministratori	3
di cui nominati dall'Ente	0
Numero componenti organo di controllo	3
di cui nominati dall'Ente	0

Importi in euro

RISULTATO D'ESERCIZIO (g)	
2019	3.493,00
2018	34.458,00
2017	4.713,00
2016	32.503,00
2015	11.749,00
2014	23.816,00
2013	131.834,00
2012	168.005,00

Importi in euro

Costo del personale (f)	1.822.798,00
Compensi amministratori	37.000,00
Compensi componenti organo di controllo	19.552,00

Importi in euro

FATTURATO	
2019	2.488.751,00
2018	3.117.357,00
2017	2.441.123,00
FATTURATO MEDIO	2.682.410,33

Sussistenza delle condizioni di cui all'art. 20, co. 2:

- La partecipazione societaria non rientra in alcuna delle categorie di cui all'art. 4 (art. 20, co. 2, lett. a)
- Società priva di dipendenti o con numero di amministratori superiore a quello dei dipendenti (art. 20, co. 2, lett. b)
- Svolgimento di attività analoghe o similari a quelle svolte da altre società partecipate o da enti pubblici strumentali (art. 20, co. 2, lett. c)

Indicare quali società/enti strumentali:

- Fatturato medio non superiore a 500.000 euro nel triennio precedente (art. 20, co. 2, lett. d e art. 26, co. 12-quinquies)
- Perdite in 4 dei 5 esercizi precedenti (per società che non gestiscono un servizio di interesse generale) (art. 20, co. 2, lett. e)
- Necessità di contenimento dei costi di funzionamento (art. 20, co. 2, lett. f)
- Necessità di aggregazione con altre società aventi ad oggetto le attività consentite all'art. 4 (art. 20, co. 2, lett. g)

Indicare le motivazioni della sussistenza o meno delle condizioni di cui ai punti precedenti:

Azioni da intraprendere:

I DATI DELLA SUDETTA SOCIETA' NON RILEVANO AI FINI DELLA REVISIONE DELLE SOCIETA' PARTECIPATE IN QUANTO SOCIETA' POSSEDUTA INDIRETTAMENTE PER TRAMITE DI SMAT SPA NON SOGGETTA A RILEVAZIONE AI SENSI DELL'ART. 26, COMMA 5, del D.Lgs. 175/2016, AVENDO ADOTTATO ENTRO LA DATA DEL 30/06/2016 ATTI VOLTI ALL'EMISSIONE DI STRUMENTI FINANZIARI DIVERSI DALLE AZIONI QUOTATI IN MERCATI REGOLAMENTARI.

(a): Inserire uno dei progressivi già indicati nelle schede di ricognizione (02.01; 02.02).

(b): Inserire la ragione sociale come indicata nelle schede di ricognizione (02.01; 02.02).

(c): Indicare il tipo di partecipazione distinguendo i casi in cui la società sia partecipata direttamente, indirettamente (tramite altra società/organismo), ovvero in parte direttamente e in parte indirettamente.

(d): Inserire l'attività svolta come indicata nelle schede di ricognizione (02.01; 02.02).

(e): Inserire il numero medio di dipendenti come da nota integrativa al bilancio.

(f): Inserire la voce B9 del Conto economico.

(g): Inserire il risultato d'esercizio al netto delle imposte.

03. REQUISITI TESTO UNICO DELLE SOCIETÀ A PARTECIPAZIONE PUBBLICA

03.02. Condizioni art. 20, co. 2

Progressivo società partecipata: (a)

Denominazione società partecipata: (b)

Tipo partecipazione: (c)

Attività svolta: (d)

Indicare i seguenti dati con riferimento all'esercizio 2017:

Numero medio dipendenti (e)	9,00
Numero amministratori	3
di cui nominati dall'Ente	0
Numero componenti organo di controllo	3
di cui nominati dall'Ente	0

Importi in euro

RISULTATO D'ESERCIZIO (g)	
2019	115.815,00
2018	173.097,00
2017	117.704,00
2016	397.350,00
2015	389.797,00
2014	312.909,00
2013	238.838,00
2012	217.808,00

Importi in euro

Costo del personale (f)	550.509,00
Compensi amministratori	27.072,00
Compensi componenti organo di controllo	6.552,00

Importi in euro

FATTURATO	
2019	1.456.351,00
2018	1.548.864,00
2017	1.373.553,00
FATTURATO MEDIO	1.461.208,50

Sussistenza delle condizioni di cui all'art. 20, co. 2:

- La partecipazione societaria non rientra in alcuna delle categorie di cui all'art. 4 (art. 20, co. 2, lett. a)
- Società priva di dipendenti o con numero di amministratori superiore a quello dei dipendenti (art. 20, co. 2, lett. b)
- Svolgimento di attività analoghe o similari a quelle svolte da altre società partecipate o da enti pubblici strumentali (art. 20, co. 2, lett. c)

Indicare quali società/enti strumentali:

- Fatturato medio non superiore a 500.000 euro nel triennio precedente (art. 20, co. 2, lett. d e art. 26, co. 12-quinquies)
- Perdite in 4 dei 5 esercizi precedenti (per società che non gestiscono un servizio di interesse generale) (art. 20, co. 2, lett. e)
- Necessità di contenimento dei costi di funzionamento (art. 20, co. 2, lett. f)
- Necessità di aggregazione con altre società aventi ad oggetto le attività consentite all'art. 4 (art. 20, co. 2, lett. g)

Indicare le motivazioni della sussistenza o meno delle condizioni di cui ai punti precedenti:

Azioni da intraprendere:

I DATI DELLA SUDETTA SOCIETA' NON RILEVANO AI FINI DELLA REVISIONE DELLE SOCIETA' PARTECIPATE IN QUANTO SOCIETA' POSSEDUTA INDIRETTAMENTE PER TRAMITE DI SMAT SPA NON SOGGETTA A RILEVAZIONE AI SENSI DELL'ART. 26, COMMA 5, del D.Lgs. 175/2016, AVENDO ADOTTATO ENTRO LA DATA DEL 30/06/2016 ATTI VOLTI ALL'EMISSIONE DI STRUMENTI FINANZIARI DIVERSI DALLE AZIONI QUOTATI IN MERCATI REGOLAMENTARI.

(a): Inserire uno dei progressivi già indicati nelle schede di ricognizione (02.01; 02.02).

(b): Inserire la ragione sociale come indicata nelle schede di ricognizione (02.01; 02.02).

(c): Indicare il tipo di partecipazione distinguendo i casi in cui la società sia partecipata direttamente, indirettamente (tramite altra società/organismo), ovvero in parte direttamente e in parte indirettamente.

(d): Inserire l'attività svolta come indicata nelle schede di ricognizione (02.01; 02.02).

(e): Inserire il numero medio di dipendenti come da nota integrativa al bilancio.

(f): Inserire la voce B9 del Conto economico.

(g): Inserire il risultato d'esercizio al netto delle imposte.

03. REQUISITI TESTO UNICO DELLE SOCIETÀ A PARTECIPAZIONE PUBBLICA

03.02. Condizioni art. 20, co. 2

Compilare una scheda per ciascuna società

Progressivo società partecipata: (a)

Denominazione società partecipata: (b)

Tipo partecipazione: (c)

Attività svolta: (d)

Indicare i seguenti dati con riferimento all'esercizio 2015:

Numero medio dipendenti (e)	0,00
Numero amministratori	0
di cui nominati dall'Ente	0
Numero componenti organo di controllo	0
di cui nominati dall'Ente	0

Importi in euro

RISULTATO D'ESERCIZIO (g)	
2019	0,00
2018	0,00
2017	0,00
2016	0,00
2015	212.390,00
2014	207.523,00
2013	77.528,00
2012	89.033,00

Importi in euro

Costo del personale (f)	0,00
Compensi amministratori	0,00
Compensi componenti organo di controllo	0,00

Importi in euro

FATTURATO	
2019	0,00
2018	0,00
2017	0,00
FATTURATO MEDIO	0,00

Sussistenza delle condizioni di cui all'art. 20, co. 2:

- La partecipazione societaria non rientra in alcuna delle categorie di cui all'art. 4 (art. 20, co. 2, lett. a)
- Società priva di dipendenti o con numero di amministratori superiore a quello dei dipendenti (art. 20, co. 2, lett. b)
- Svolgimento di attività analoghe o similari a quelle svolte da altre società partecipate o da enti pubblici strumentali (art. 20, co. 2, lett. c)

Indicare quali società/enti strumentali:

- Fatturato medio non superiore a 500.000 euro nel triennio precedente (art. 20, co. 2, lett. d e art. 26, co. 12-quinquies)
- Perdite in 4 dei 5 esercizi precedenti (per società che non gestiscono un servizio di interesse generale) (art. 20, co. 2, lett. e)
- Necessità di contenimento dei costi di funzionamento (art. 20, co. 2, lett. f)
- Necessità di aggregazione con altre società aventi ad oggetto le attività consentite all'art. 4 (art. 20, co. 2, lett. g)

Indicare le motivazioni della sussistenza o meno delle condizioni di cui ai punti precedenti:

Azioni da intraprendere:

NON SONO REPERIBILI I DATI DELLA SOCIETA' - IN OGNI CASO GLI STESSI' NON RILEVANO AI FINI DELLA REVISIONE DELLE SOCIETA' PARTECIPATE IN QUANTO SOCIETA' POSSEDUTA INDIRETTAMENTE PER TRAMITE DI SMAT SPA NON SOGGETTA A RILEVAZIONE AI SENSI DELL'ART. 26, COMMA 5, del D.Lgs. 175/2016, AVENDO ADOTTATO ENTRO LA DATA DEL 30/06/2016 ATTI VOLTI ALL'EMISSIONE DI STRUMENTI FINANZIARI DIVERSI DALLE AZIONI QUOTATI IN MERCATI REGOLAMENTARI.

(a): Inserire uno dei progressivi già indicati nelle schede di ricognizione (02.01; 02.02).

(b): Inserire la ragione sociale come indicata nelle schede di ricognizione (02.01; 02.02).

(c): Indicare il tipo di partecipazione distinguendo i casi in cui la società sia partecipata direttamente, indirettamente (tramite altra società/organismo), ovvero in parte direttamente e in parte indirettamente.

(d): Inserire l'attività svolta come indicata nelle schede di ricognizione (02.01; 02.02).

(e): Inserire il numero medio di dipendenti come da nota integrativa al bilancio.

(f): Inserire la voce B9 del Conto economico.

(g): Inserire il risultato d'esercizio al netto delle imposte.

03. REQUISITI TESTO UNICO DELLE SOCIETÀ A PARTECIPAZIONE PUBBLICA

03.02. Condizioni art. 20, co. 2

Progressivo società partecipata: (a)

Denominazione società partecipata: (b)

Tipo partecipazione: (c)

Attività svolta: (d)

Indicare i seguenti dati con riferimento all'esercizio 2017:

Numero medio dipendenti (e)	15,00
Numero amministratori	7
di cui nominati dall'Ente	0
Numero componenti organo di controllo	3
di cui nominati dall'Ente	0

Importi in euro

RISULTATO D'ESERCIZIO (g)	
2018	-44.716,00
2017	37.943,00
2016	197.351,00
2015	14.512,00
2014	220.468,00
2013	64.633,00
2012	7.951,00
2011	228.152,00

Importi in euro

Costo del personale (f)	783.968,00
Compensi amministratori	50.893,00
Compensi componenti organo di controllo	20.124,00

Importi in euro

FATTURATO	
2018	5.431.703,00
2017	5.071.449,00
2016	4.643.184,00
FATTURATO MEDIO	5.048.778,67

Sussistenza delle condizioni di cui all'art. 20, co. 2:

- La partecipazione societaria non rientra in alcuna delle categorie di cui all'art. 4 (art. 20, co. 2, lett. a)
- Società priva di dipendenti o con numero di amministratori superiore a quello dei dipendenti (art. 20, co. 2, lett. b)
- Svolgimento di attività analoghe o similari a quelle svolte da altre società partecipate o da enti pubblici strumentali (art. 20, co. 2, lett. c)

Indicare quali società/enti strumentali:

- Fatturato medio non superiore a 500.000 euro nel triennio precedente (art. 20, co. 2, lett. d e art. 26, co. 12-quinquies)
- Perdite in 4 dei 5 esercizi precedenti (per società che non gestiscono un servizio di interesse generale) (art. 20, co. 2, lett. e)
- Necessità di contenimento dei costi di funzionamento (art. 20, co. 2, lett. f)
- Necessità di aggregazione con altre società aventi ad oggetto le attività consentite all'art. 4 (art. 20, co. 2, lett. g)

Indicare le motivazioni della sussistenza o meno delle condizioni di cui ai punti precedenti:

Azioni da intraprendere:

L'ULTIMO BILANCIO DISPONIBILE E' AL 31,12,2018 - IN OGNI CASO I DATI DELLA SUDETTA SOCIETA' NON RILEVANO AI FINI DELLA REVISIONE DELLE SOCIETA' PARTECIPATE IN QUANTO SOCIETA' POSSEDUTA INDIRETTAMENTE PER TRAMITE DI SMAT SPA NON SOGGETTA A RILEVAZIONE AI SENSI DELL'ART. 26, COMMA 5, del D.Lgs. 175/2016, AVENDO ADOTTATO ENTRO LA DATA DEL 30/06/2016 ATTI VOLTI ALL'EMISSIONE DI STRUMENTI FINANZIARI DIVERSI DALLE AZIONI QUOTATI IN MERCATI REGOLAMENTARI.

- (a): Inserire uno dei progressivi già indicati nelle schede di ricognizione (02.01; 02.02).
- (b): Inserire la ragione sociale come indicata nelle schede di ricognizione (02.01; 02.02).
- (c): Indicare il tipo di partecipazione distinguendo i casi in cui la società sia partecipata direttamente, indirettamente (tramite altra società/organismo), ovvero in parte direttamente e in parte indirettamente.
- (d): Inserire l'attività svolta come indicata nelle schede di ricognizione (02.01; 02.02).
- (e): Inserire il numero medio di dipendenti come da nota integrativa al bilancio.
- (f): Inserire la voce B9 del Conto economico.
- (g): Inserire il risultato d'esercizio al netto delle imposte.

03. REQUISITI TESTO UNICO DELLE SOCIETÀ A PARTECIPAZIONE PUBBLICA

03.02. Condizioni art. 20, co. 2

Progressivo società partecipata: (a)

Denominazione società partecipata: (b)

Tipo partecipazione: (c)

Attività svolta: (d)

Indicare i seguenti dati con riferimento all'esercizio 2017:

Numero medio dipendenti (e)	28,00
Numero amministratori	5
di cui nominati dall'Ente	0
Numero componenti organo di controllo	3
di cui nominati dall'Ente	0

Importi in euro

RISULTATO D'ESERCIZIO (g)	
2019	64.745,00
2018	117.047,00
2017	65.476,00
2016	-199.719,00
2015	35.355,00
2014	307.323,00
2013	473.047,00

Importi in euro

Costo del personale (f)	1.497.246,00
Compensi amministratori	76.900,00
Compensi componenti organo di controllo	22.880,00

Importi in euro

FATTURATO	
2019	7.017.416,00
2018	6.465.755,00
2017	6.159.371,00
FATTURATO MEDIO	6.547.514,00

Sussistenza delle condizioni di cui all'art. 20, co. 2:

- La partecipazione societaria non rientra in alcuna delle categorie di cui all'art. 4 (art. 20, co. 2, lett. a)
- Società priva di dipendenti o con numero di amministratori superiore a quello dei dipendenti (art. 20, co. 2, lett. b)
- Svolgimento di attività analoghe o similari a quelle svolte da altre società partecipate o da enti pubblici strumentali (art. 20, co. 2, lett. c)

Indicare quali società/enti strumentali:

- Fatturato medio non superiore a 500.000 euro nel triennio precedente (art. 20, co. 2, lett. d e art. 26, co. 12-quinquies)
- Perdite in 4 dei 5 esercizi precedenti (per società che non gestiscono un servizio di interesse generale) (art. 20, co. 2, lett. e)
- Necessità di contenimento dei costi di funzionamento (art. 20, co. 2, lett. f)
- Necessità di aggregazione con altre società aventi ad oggetto le attività consentite all'art. 4 (art. 20, co. 2, lett. g)

Indicare le motivazioni della sussistenza o meno delle condizioni di cui ai punti precedenti:

Azioni da intraprendere:

I DATI DELLA SUDETTA SOCIETA' NON RILEVANO AI FINI DELLA REVISIONE DELLE SOCIETA' PARTECIPATE IN QUANTO SOCIETA' POSSEDUTA INDIRETTAMENTE PER TRAMITE DI SMAT SPA NON SOGGETTA A RILEVAZIONE AI SENSI DELL'ART. 26, COMMA 5, del D.Lgs. 175/2016, AVENDO ADOTTATO ENTRO LA DATA DEL 30/06/2016 ATTI VOLTI ALL'EMISSIONE DI STRUMENTI FINANZIARI DIVERSI DALLE AZIONI QUOTATI IN MERCATI REGOLAMENTARI.

- (a): Inserire uno dei progressivi già indicati nelle schede di ricognizione (02.01; 02.02).
- (b): Inserire la ragione sociale come indicata nelle schede di ricognizione (02.01; 02.02).
- (c): Indicare il tipo di partecipazione distinguendo i casi in cui la società sia partecipata direttamente, indirettamente (tramite altra società/organismo), ovvero in parte direttamente e in parte indirettamente.
- (d): Inserire l'attività svolta come indicata nelle schede di ricognizione (02.01; 02.02).
- (e): Inserire il numero medio di dipendenti come da nota integrativa al bilancio.
- (f): Inserire la voce B9 del Conto economico.
- (g): Inserire il risultato d'esercizio al netto delle imposte.

03. REQUISITI TESTO UNICO DELLE SOCIETÀ A PARTECIPAZIONE PUBBLICA

03.02. Condizioni art. 20, co. 2

Progressivo società partecipata: (a)

Denominazione società partecipata: (b)

Tipo partecipazione: (c)

Attività svolta: (d)

Indicare i seguenti dati con riferimento all'esercizio 2017:

Numero medio dipendenti (e)	48,00
Numero amministratori	5
di cui nominati dall'Ente	0
Numero componenti organo di controllo	3
di cui nominati dall'Ente	0

Importi in euro

RISULTATO D'ESERCIZIO (g)	
2019	197.245,00
2018	669.899,00
2017	1.043.147,00
2016	308.888,00
2015	324.008,00
2014	244.593,00
2013	48.271,00
2012	60.578,00

Importi in euro

Costo del personale (f)	2.160.582,00
Compensi amministratori	31.750,00
Compensi componenti organo di controllo	21.952,00

Importi in euro

FATTURATO	
2019	12.174.388,00
2018	12.438.115,00
2017	12.756.266,00
FATTURATO MEDIO	12.456.256,33

Sussistenza delle condizioni di cui all'art. 20, co. 2:

- La partecipazione societaria non rientra in alcuna delle categorie di cui all'art. 4 (art. 20, co. 2, lett. a)
- Società priva di dipendenti o con numero di amministratori superiore a quello dei dipendenti (art. 20, co. 2, lett. b)
- Svolgimento di attività analoghe o similari a quelle svolte da altre società partecipate o da enti pubblici strumentali (art. 20, co. 2, lett. c)

Indicare quali società/enti strumentali:

- Fatturato medio non superiore a 500.000 euro nel triennio precedente (art. 20, co. 2, lett. d e art. 26, co. 12-quinquies)
- Perdite in 4 dei 5 esercizi precedenti (per società che non gestiscono un servizio di interesse generale) (art. 20, co. 2, lett. e)
- Necessità di contenimento dei costi di funzionamento (art. 20, co. 2, lett. f)
- Necessità di aggregazione con altre società aventi ad oggetto le attività consentite all'art. 4 (art. 20, co. 2, lett. g)

Indicare le motivazioni della sussistenza o meno delle condizioni di cui ai punti precedenti:

Azioni da intraprendere:

I DATI DELLA SUDETTA SOCIETA' NON RILEVANO AI FINI DELLA REVISIONE DELLE SOCIETA' PARTECIPATE IN QUANTO SOCIETA' POSSEDUTA INDIRETTAMENTE PER TRAMITE DI SMAT SPA NON SOGGETTA A RILEVAZIONE AI SENSI DELL'ART. 26, COMMA 5, del D.Lgs. 175/2016, AVENDO ADOTTATO ENTRO LA DATA DEL 30/06/2016 ATTI VOLTI ALL'EMISSIONE DI STRUMENTI FINANZIARI DIVERSI DALLE AZIONI QUOTATI IN MERCATI REGOLAMENTARI.

(a): Inserire uno dei progressivi già indicati nelle schede di ricognizione (02.01; 02.02).

(b): Inserire la ragione sociale come indicata nelle schede di ricognizione (02.01; 02.02).

(c): Indicare il tipo di partecipazione distinguendo i casi in cui la società sia partecipata direttamente, indirettamente (tramite altra società/organismo), ovvero in parte direttamente e in parte indirettamente.

(d): Inserire l'attività svolta come indicata nelle schede di ricognizione (02.01; 02.02).

(e): Inserire il numero medio di dipendenti come da nota integrativa al bilancio.

(f): Inserire la voce B9 del Conto economico.

(g): Inserire il risultato d'esercizio al netto delle imposte.

03. REQUISITI TESTO UNICO DELLE SOCIETÀ A PARTECIPAZIONE PUBBLICA

03.02. Condizioni art. 20, co. 2

Progressivo società partecipata: **(a)**

Denominazione società partecipata: **(b)**

Tipo partecipazione: **(c)**

Attività svolta: **(d)**

Indicare i seguenti dati con riferimento all'esercizio 2017:

Numero medio dipendenti (e)	0,00
Numero componenti comitato di gestione	14
di cui nominati dall'Ente	0
Numero componenti organo di controllo	0
di cui nominati dall'Ente	0

Importi in euro

Costo del personale (f)	0,00
Compensi comitato di gestione	0,00
Compensi componenti organo di controllo	0,00

Importi in euro

RISULTATO D'ESERCIZIO (g)	
2019	2.398,00
2018	1.610,00
2017	1.924,00
2016	-3.820,00

Importi in euro

FATTURATO	
2019	10.235,00
2018	13.001,00
2017	9.944,00
2016	4.000,00
FATTURATO MEDIO	6.972,00

Sussistenza delle condizioni di cui all'art. 20, co. 2:

- La partecipazione societaria non rientra in alcuna delle categorie di cui all'art. 4 (art. 20, co. 2, lett. a)
- Società priva di dipendenti o con numero di amministratori superiore a quello dei dipendenti (art. 20, co. 2, lett. b)
- Svolgimento di attività analoghe o similari a quelle svolte da altre società partecipate o da enti pubblici strumentali (art. 20, co. 2, lett. c)

Indicare quali società/enti strumentali:

- Fatturato medio non superiore a 500.000 euro nel triennio precedente (art. 20, co. 2, lett. d e art. 26, co. 12-quinquies)
- Perdite in 4 dei 5 esercizi precedenti (per società che non gestiscono un servizio di interesse generale) (art. 20, co. 2, lett. e)
- Necessità di contenimento dei costi di funzionamento (art. 20, co. 2, lett. f)
- Necessità di aggregazione con altre società aventi ad oggetto le attività consentite all'art. 4 (art. 20, co. 2, lett. g)

Indicare le motivazioni della sussistenza o meno delle condizioni di cui ai punti precedenti:

Azioni da intraprendere:

I DATI DELLA SUDETTA SOCIETA' NON RILEVANO AI FINI DELLA REVISIONE DELLE SOCIETA' PARTECIPATE IN QUANTO SOCIETA' POSSEDUTA INDIRETTAMENTE PER TRAMITE DI SMAT SPA NON SOGGETTA A RILEVAZIONE AI SENSI DELL'ART. 26, COMMA 5, del D.Lgs. 175/2016, AVENDO ADOTTATO ENTRO LA DATA DEL 30/06/2016 ATTI VOLTI ALL'EMISSIONE DI STRUMENTI FINANZIARI DIVERSI DALLE AZIONI QUOTATI IN MERCATI REGOLAMENTARI.

(a): Inserire uno dei progressivi già indicati nelle schede di ricognizione (02.01; 02.02).
(b): Inserire la ragione sociale come indicata nelle schede di ricognizione (02.01; 02.02).
(c): Indicare il tipo di partecipazione distinguendo i casi in cui la società sia partecipata direttamente, indirettamente (tramite altra società/organismo), ovvero in parte direttamente e in parte indirettamente.
(d): Inserire l'attività svolta come indicata nelle schede di ricognizione (02.01; 02.02).
(e): Inserire il numero medio di dipendenti come da nota integrativa al bilancio.
(f): Inserire la voce B9 del Conto economico.
(g): Inserire il risultato d'esercizio al netto delle imposte.

03. REQUISITI TESTO UNICO DELLE SOCIETÀ A PARTECIPAZIONE PUBBLICA

03.02. Condizioni art. 20, co. 2

Compilare una scheda per ciascuna società

Progressivo società partecipata: (a)

Denominazione società partecipata: (b)

Tipo partecipazione: (c)

Attività svolta: (d)

Indicare i seguenti dati con riferimento all'esercizio 2017:

Numero medio dipendenti (e)	84,00
Numero amministratori	3
di cui nominati dall'Ente	0
Numero componenti organo di controllo	3
di cui nominati dall'Ente	0

Importi in euro

RISULTATO D'ESERCIZIO (g)	
2019	212.031,00
2018	205.517,00
2017	353.342,00
2016	293.651,00
2015	852.522,00
2014	246.159,00
2013	878.779,00
2012	74.076,00

Importi in euro

Costo del personale (f)	5.189.341,00
Compensi amministratori	33.356,00
Compensi componenti organo di controllo	21.000,00

Importi in euro

FATTURATO	
2019	16.863.011,00
2018	16.402.511,00
2017	15.388.609,00
FATTURATO MEDIO	16.218.043,67

Sussistenza delle condizioni di cui all'art. 20, co. 2:

- La partecipazione societaria non rientra in alcuna delle categorie di cui all'art. 4 (art. 20, co. 2, lett. a)

- Società priva di dipendenti o con numero di amministratori superiore a quello dei dipendenti (art. 20, co. 2, lett. b)

- Svolgimento di attività analoghe o

Indicare quali società/enti strumentali:

--	--	--	--

- Fatturato medio non superiore a 500.000 euro nel triennio precedente (art. 20, co. 2, lett. d e art. 26, co. 12-quinquies)

- Perdite in 4 dei 5 esercizi precedenti

- Necessità di contenimento dei costi di funzionamento (art. 20, co. 2, lett. f)

- Necessità di aggregazione con altre società aventi ad oggetto le attività consentite all'art. 4 (art. 20, co. 2, lett. g)

Indicare le motivazioni della sussistenza o meno delle condizioni di cui ai punti precedenti:

--	--	--	--

Azioni da intraprendere:

NESSUNA AZIONE DA INTRAPRENDERE

(a): Inserire uno dei progressivi già indicati nelle schede di ricognizione (02.01; 02.02).

(b): Inserire la ragione sociale come indicata nelle schede di ricognizione (02.01; 02.02).

(c): Indicare il tipo di partecipazione distinguendo i casi in cui la società sia partecipata direttamente, indirettamente (tramite altra società/organismo), ovvero in parte direttamente e in parte indirettamente.

(d): Inserire l'attività svolta come indicata nelle schede di ricognizione (02.01; 02.02).

(e): Inserire il numero medio di dipendenti come da nota integrativa al bilancio.

(f): Inserire la voce B9 del Conto economico.

(g): Inserire il risultato d'esercizio al netto delle imposte.

03. REQUISITI TESTO UNICO DELLE SOCIETÀ A PARTECIPAZIONE PUBBLICA

03.02. Condizioni art. 20, co. 2

Compilare una scheda per ciascuna società

Progressivo società partecipata: (a)

Denominazione società partecipata: (b)

Tipo partecipazione: (c)

Attività svolta: (d)

Indicare i seguenti dati con riferimento all'esercizio 2015:

Numero medio dipendenti (e)	5,00
Numero amministratori	3
di cui nominati dall'Ente	0
Numero componenti organo di controllo	1
di cui nominati dall'Ente	0

Importi in euro

RISULTATO D'ESERCIZIO (g)	
2018	3.744,00
2017	3.785,00
2016	2.617,00
2015	5.905,00
2014	3.862,00
2013	3.509,00
2012	6.541,00
2011	1.029,00

Importi in euro

Costo del personale (f)	210.613,00
Compensi amministratori	18.360,00
Compensi componenti organo di controllo	3.959,00

Importi in euro

FATTURATO	
2018	738.748,00
2017	776.712,00
2016	741.979,00
FATTURATO MEDIO	752.479,67

Sussistenza delle condizioni di cui all'art. 20, co. 2:

- La partecipazione societaria non rientra in alcuna delle categorie di cui all'art. 4 (art. 20, co. 2, lett. a)
- Società priva di dipendenti o con numero di amministratori superiore a quello dei dipendenti (art. 20, co. 2, lett. b)
- Svolgimento di attività analoghe o similari a quelle svolte da altre società partecipate o da enti pubblici strumentali (art. 20, co. 2, lett. c)

Indicare quali società/enti strumentali:

- Fatturato medio non superiore a 500.000 euro nel triennio precedente (art. 20, co. 2, lett. d e art. 26, co. 12-quinquies)
- Perdite in 4 dei 5 esercizi precedenti (per società che non gestiscono un servizio di interesse generale) (art. 20, co. 2, lett. e)
- Necessità di contenimento dei costi di funzionamento (art. 20, co. 2, lett. f)
- Necessità di aggregazione con altre società aventi ad oggetto le attività consentite all'art. 4 (art. 20, co. 2, lett. g)

Indicare le motivazioni della sussistenza o meno delle condizioni di cui ai punti precedenti:

Azioni da intraprendere:

NESSUNA AZIONE DA INTRAPRENDERE

(a): Inserire uno dei progressivi già indicati nelle schede di ricognizione (02.01; 02.02).

(b): Inserire la ragione sociale come indicata nelle schede di ricognizione (02.01; 02.02).

(c): Indicare il tipo di partecipazione distinguendo i casi in cui la società sia partecipata direttamente, indirettamente (tramite altra società/organismo), ovvero in parte direttamente e in parte indirettamente.

(d): Inserire l'attività svolta come indicata nelle schede di ricognizione (02.01; 02.02).

(e): Inserire il numero medio di dipendenti come da nota integrativa al bilancio.

(f): Inserire la voce B9 del Conto economico.

(g): Inserire il risultato d'esercizio al netto delle imposte.

03. REQUISITI TESTO UNICO DELLE SOCIETÀ A PARTECIPAZIONE PUBBLICA

03.02. Condizioni art. 20, co. 2

Progressivo società partecipata: (a)

Denominazione società partecipata: (b)

Tipo partecipazione: (c)

Attività svolta: (d)

Indicare i seguenti dati con riferimento all'esercizio 2017:

Numero medio dipendenti (e)	18,00
Numero amministratori	3
di cui nominati dall'Ente	0
Numero componenti organo di controllo	3
di cui nominati dall'Ente	0

Importi in euro

RISULTATO D'ESERCIZIO (g)	
2019	404.569,00
2018	1.397.729,00
2017	1.307.217,00
2016	757.115,00
2015	673.866,00
2014	243.485,00
2013	783.144,00
2012	567.697,00

Importi in euro

Costo del personale (f)	1.144.442,00
Compensi amministratori	95.027,00
Compensi componenti organo di controllo	60.162,00

Importi in euro

FATTURATO	
2019	5.262.540,00
2018	4.933.408,00
2017	6.176.372,00
FATTURATO MEDIO	5.457.440,00

Sussistenza delle condizioni di cui all'art. 20, co. 2:

- La partecipazione societaria non rientra in alcuna delle categorie di cui all'art. 4 (art. 20, co. 2, lett. a)
- Società priva di dipendenti o con numero di amministratori superiore a quello dei dipendenti (art. 20, co. 2, lett. b)
- Svolgimento di attività analoghe o

Indicare quali società/enti strumentali:

--	--	--	--

- Fatturato medio non superiore a 500.000 euro nel triennio precedente (art. 20, co. 2, lett. d e art. 26, co. 12-quinquies)
- Perdite in 4 dei 5 esercizi precedenti
- Necessità di contenimento dei costi di funzionamento (art. 20, co. 2, lett. f)
- Necessità di aggregazione con altre società aventi ad oggetto le attività consentite all'art. 4 (art. 20, co. 2, lett. g)

Indicare le motivazioni della sussistenza o meno delle condizioni di cui ai punti precedenti:

--	--	--	--

Azioni da intraprendere:

NESSUNA AZIONE DA INTRAPRENDERE

(a): Inserire uno dei progressivi già indicati nelle schede di ricognizione (02.01; 02.02).

(b): Inserire la ragione sociale come indicata nelle schede di ricognizione (02.01; 02.02).

(c): Indicare il tipo di partecipazione distinguendo i casi in cui la società sia partecipata direttamente, indirettamente (tramite altra società/organismo), ovvero in parte direttamente e in parte indirettamente.

(d): Inserire l'attività svolta come indicata nelle schede di ricognizione (02.01; 02.02).

(e): Inserire il numero medio di dipendenti come da nota integrativa al bilancio.

(f): Inserire la voce B9 del Conto economico.

(g): Inserire il risultato d'esercizio al netto delle imposte.

03. REQUISITI TESTO UNICO DELLE SOCIETÀ A PARTECIPAZIONE PUBBLICA

03.02. Condizioni art. 20, co. 2

Progressivo società partecipata: (a)

Denominazione società partecipata: (b)

Tipo partecipazione: (c)

Attività svolta: (d)

Indicare i seguenti dati con riferimento all'esercizio 2017:

Numero medio dipendenti (e)	385,00
Numero amministratori	3
di cui nominati dall'Ente	0
Numero componenti organo di controllo	3
di cui nominati dall'Ente	0

Importi in euro

<i>Importi in euro</i>	
Costo del personale (f)	17.287.417,00
Compensi amministratori	56.461,00
Compensi componenti organo di controllo	41.244,00

RISULTATO D'ESERCIZIO (g)	
2019	254.474,00
2018	136.901,00
2017	423.363,00
2016	921.061,00
2015	379.930,00
2014	387.234,00
2013	793.878,00
2012	676.036,00

Importi in euro

FATTURATO	
2019	39.411.502,00
2018	38.564.056,00
2017	38.439.104,00
FATTURATO MEDIO	38.804.887,33

Sussistenza delle condizioni di cui all'art. 20, co. 2:

- La partecipazione societaria non rientra in alcuna delle categorie di cui all'art. 4 (art. 20, co. 2, lett. a)
- Società priva di dipendenti o con numero di amministratori superiore a quello dei dipendenti (art. 20, co. 2, lett. b)
- Svolgimento di attività analoghe o

Indicare quali società/enti strumentali:

--	--	--	--

- Fatturato medio non superiore a 500.000 euro nel triennio precedente (art. 20, co. 2, lett. d e art. 26, co. 12-quinquies)
- Perdite in 4 dei 5 esercizi precedenti
- Necessità di contenimento dei costi di funzionamento (art. 20, co. 2, lett. f)
- Necessità di aggregazione con altre società aventi ad oggetto le attività consentite all'art. 4 (art. 20, co. 2, lett. g)

Indicare le motivazioni della sussistenza o meno delle condizioni di cui ai punti precedenti:

--	--	--	--

Azioni da intraprendere:

NESSUNA AZIONE DA INTRAPRENDERE

(a): Inserire uno dei progressivi già indicati nelle schede di ricognizione (02.01; 02.02).
 (b): Inserire la ragione sociale come indicata nelle schede di ricognizione (02.01; 02.02).
 (c): Indicare il tipo di partecipazione distinguendo i casi in cui la società sia partecipata direttamente, indirettamente (tramite altra società/organismo), ovvero in parte direttamente e in parte indirettamente.
 (d): Inserire l'attività svolta come indicata nelle schede di ricognizione (02.01; 02.02).
 (e): Inserire il numero medio di dipendenti come da nota integrativa al bilancio.
 (f): Inserire la voce B9 del Conto economico.
 (g): Inserire il risultato d'esercizio al netto delle imposte.

04. MANTENIMENTO SENZA INTERVENTI DI RAZIONALIZZAZIONE

Compilare un record per ciascuna partecipazione che si intende mantenere senza interventi di razionalizzazione

Progressivo	Denominazione società	Tipo di partecipazione	Attività svolta	% Quota di partecipazione	Motivazioni della scelta
A	B	C	D	E	F
Dir_1	07937540016	SOCIETA' METROPOLITANA ACQUE TORINO S.P.A.	SERVIZIO IDRICO INTEGRATO/GESTIONE E DEPURATORE	0,00008	I DATI INSERITI SONO DA CONSIDERARE UTILI SOLO AI FINI DELLA RILEVAZIONE MINISTERIALE IN QUANTO SMAT SPA NON E' SOGGETTA A RILEVAZIONE AI SENSI DELL'ART. 26, COMMA 5, del D.Lgs. 175/2016, AVENDO ADOTTATO ENTRO LA DATA DEL 30/06/2016 ATTI VOLTI ALL'EMISSIONE DI STRUMENTI FINANZIARI DIVERSI DALLE AZIONI QUOTATI IN MERCATI REGOLAMENTARI.
Dir_2	08876820013	ACSEL S.P.A.	SERVIZIO DI ACCALAPPIAMENTO, RICOVERO, CUSTODIA E MANTENIMENTO IN LA SOCIETA' HA PER	2,83	ACSEL SPA è un'azienda a capitale pubblico di proprietà di 39 Comuni della Valle di Susa che fornisce servizi agli stessi comuni soci. In particolare si occupa dell'ambiente (raccolta e smaltimento rifiuti), della gestione del gestione del Canile (Consortile di energia alternativa (fotovoltaico), informatica e La società con nota prot. 1434 del 25/03/2015 ha fornito i dati
Dir_3	08239700019	ZONA OVEST TORINO S.R.L.	OGGETTO LO SVOLGIMENTO DI ATTIVITÀ VOLTE IN PARTICOLARE ALLA	1,61	La società sin dalla sua istituzione ha svolto un compito teso allo sviluppo economico e alla promozione del territorio utilizzando le risorse messe a disposizione del Ministero dell'Economia per i patti territoriali
Dir_4	08683840014	CIDIU S.P.A.	SOLIDI URBANI, DALLA RACCOLTA ALLO SMALTIMENTO, NETTEZZA URBANA	0,711	Malgrado la particolare complessità della gestione del ciclo dei rifiuti e la volontà del legislatore regionale di tenere distinta la proprietà degli impianti dalla gestione del servizio con conseguente necessità di costituire due distinte società, è innanzi tutto
Ind_1	060877720014	RISORSE IDRICHE S.P.A.	ENGINEERING	0,0000733	I DATI DELLA SUDETTA SOCIETA' NON RILEVANO AI FINI DELLA REVISIONE DELLE SOCIETA' PARTECIPATE IN QUANTO SOCIETA' POSSEDUTA INDIRETTAMENTE PER TRAMITE DI SMAT SPA NON SOGGETTA A RILEVAZIONE AI SENSI DELL'ART. 26, COMMA 5, del D.Lgs. 175/2016, AVENDO ADOTTATO ENTRO LA
Ind_2	09909860018	AIDA AMBIENTE S.R.L.	SERVIZIO IDRICO INTEGRATO/GESTIONE E DEPURATORE	0,0000408	I DATI DELLA SUDETTA SOCIETA' NON RILEVANO AI FINI DELLA REVISIONE DELLE SOCIETA' PARTECIPATE IN QUANTO SOCIETA' POSSEDUTA INDIRETTAMENTE PER TRAMITE DI SMAT SPA NON SOGGETTA A RILEVAZIONE AI SENSI DELL'ART. 26, COMMA 5, del D.Lgs. 175/2016, AVENDO ADOTTATO ENTRO LA DATA DEL 30/06/2016 ATTI VOLTI ALL'EMISSIONE DI STRUMENTI FINANZIARI DIVERSI DALLE AZIONI QUOTATI IN MERCATI REGOLAMENTARI.
Ind_4	08448160013	NORD OVEST SERVIZI S.P.A.	HOLDING	0,000008	I DATI DELLA SUDETTA SOCIETA' NON RILEVANO AI FINI DELLA REVISIONE DELLE SOCIETA' PARTECIPATE IN QUANTO SOCIETA' POSSEDUTA INDIRETTAMENTE PER TRAMITE DI SMAT SPA NON SOGGETTA A RILEVAZIONE AI SENSI DELL'ART. 26, COMMA 5, del D.Lgs. 175/2016, AVENDO ADOTTATO ENTRO LA
Ind_5	02778560041	MONDO ACQUA S.P.A.	SERVIZIO IDRICO INTEGRATO	0,0000039	I DATI DELLA SUDETTA SOCIETA' NON RILEVANO AI FINI DELLA REVISIONE DELLE SOCIETA' PARTECIPATE IN QUANTO SOCIETA' POSSEDUTA INDIRETTAMENTE PER TRAMITE DI SMAT SPA NON SOGGETTA A RILEVAZIONE AI SENSI DELL'ART. 26, COMMA 5, del D.Lgs. 175/2016, AVENDO ADOTTATO ENTRO LA

Ind_6	07154400019	ENVIRONMENT PARK S.P.A.	ATTIVITA' STRUMENTALI RELATIVE AL SERVIZIO IDRICO INTEGRATO	0,0000027	I DATI DELLA SUDETTA SOCIETA' NON RILEVANO AI FINI DELLA REVISIONE DELLE SOCIETA' PARTECIPATE IN QUANTO SOCIETA' POSSEDUTA INDIRETTAMENTE PER TRAMITE DI SMAT SPA NON SOGGETTA A RILEVAZIONE AI SENSI DELL'ART. 26, COMMA 5, del D.Lgs. 175/2016, AVENDO ADOTTATO ENTRO LA DATA DEL 30/06/2016 ATTI VOLTI ALL'EMISSIONE DI STRUMENTI FINANZIARI DIVERSI DALLE AZIONI QUOTATI IN MERCATI REGOLAMENTARI.
Ind_7	01985420023	S.I.I S.P.A.	SERVIZIO IDRICO INTEGRATO	0,000016	I DATI DELLA SUDETTA SOCIETA' NON RILEVANO AI FINI DELLA REVISIONE DELLE SOCIETA' PARTECIPATE IN QUANTO SOCIETA' POSSEDUTA INDIRETTAMENTE PER TRAMITE DI SMAT SPA NON SOGGETTA A RILEVAZIONE AI SENSI DELL'ART. 26, COMMA 5, del D.Lgs. 175/2016, AVENDO ADOTTATO ENTRO LA DATA DEL 30/06/2016 ATTI VOLTI ALL'EMISSIONE DI STRUMENTI FINANZIARI DIVERSI DALLE AZIONI QUOTATI IN MERCATI REGOLAMENTARI.
Ind_8	11575990012	WALTER ALLIANCE	SERVIZIO IDRICO INTEGRATO	0,0000066	I DATI DELLA SUDETTA SOCIETA' NON RILEVANO AI FINI DELLA REVISIONE DELLE SOCIETA' PARTECIPATE IN QUANTO SOCIETA' POSSEDUTA INDIRETTAMENTE PER TRAMITE DI SMAT SPA NON SOGGETTA A RILEVAZIONE AI SENSI DELL'ART. 26, COMMA 5, del D.Lgs. 175/2016, AVENDO ADOTTATO ENTRO LA DATA DEL 30/06/2016 ATTI VOLTI ALL'EMISSIONE DI STRUMENTI FINANZIARI DIVERSI DALLE AZIONI QUOTATI IN MERCATI REGOLAMENTARI.
Ind_10	06756810013	CIDIU SERVIZI S.P.A.	SERVIZI DI IGIENE AMBIENTALE: RACCOLTA TRASPORTO SMALTIMENTO RIFIUTI E NETTEZZA URBANA	0,711	Malgrado la particolare complessità della gestione del ciclo dei rifiuti e la volontà del legislatore regionale di tenere distinta la proprietà degli impianti dalla gestione del servizio con conseguente necessità di costituire due distinte società, è innegabile che CIDIU Spa e CIDIU Servizi Spa svolgono un imprescindibile ruolo non altrimenti sostituibile.
Ind_11	07937540016	SOCIETA' METROPOLITANA ACQUE TORINO S.P.A.	SERVIZIO IDRICO INTEGRATO/GESTIONE E DEPURATORE	0,078	I DATI INSERITI SONO DA CONSIDERARE UTILI SOLO AI FINI DELLA RILEVAZIONE MINISTERIALE IN QUANTO SMAT SPA NON E' SOGGETTA A RILEVAZIONE AI SENSI DELL'ART. 26, COMMA 5, del D.Lgs. 175/2016, AVENDO ADOTTATO ENTRO LA DATA DEL 30/06/2016 ATTI VOLTI ALL'EMISSIONE DI STRUMENTI FINANZIARI DIVERSI DALLE AZIONI QUOTATI IN MERCATI REGOLAMENTARI.

Colonna A: Inserire uno dei progressivi indicati nelle schede di ricognizione (02.01; 02.02).

Colonna B: Inserire la ragione sociale come indicata nelle schede di ricognizione (02.01; 02.02).

Colonna C: Indicare il tipo di partecipazione distinguendo i casi in cui la società sia partecipata direttamente, indirettamente (tramite altra società/organismo), oppure in parte direttamente e in parte indirettamente.

Colonna D: Inserire l'attività svolta come indicata nelle schede di ricognizione (02.01; 02.02).

Colonna E: Inserire la quota complessiva di partecipazione dell'Amministrazione, sommando le quote dirette (02.01 colonna E) e indirette (02.02 colonna G).

Colonna F: Indicare, ai sensi dell'art. 24 co. 1, la/le motivazioni della scelta di mantenimento della partecipazione senza alcun intervento di razionalizzazione.

Allo scopo, specificare la sussistenza dei requisiti indicati dalla scheda 03.01 (stretta necessità della società alle finalità dell'ente e svolgimento da parte della medesima di una delle attività consentite dall'art. 4). In caso di attività inerenti ai servizi pubblici locali, esplicitare le ragioni della convenienza economica dell'erogazione del servizio mediante la società anziché in forme alternative (gestione diretta, azienda speciale, ecc.) e della sostenibilità della scelta in termini di costo-opportunità per l'ente. Con riferimento alle condizioni di cui alla scheda 03.02, dichiarare espressamente che non ricorrono le condizioni ivi indicate e darne motivazione. In relazione ai servizi pubblici a rete di rilevanza economica, dare dimostrazione della non necessità di operazioni di aggregazione con altre società operanti nello stesso settore e del fatto che la società svolge servizi non compresi tra quelli da affidare per il tramite dell'Ente di Governo d'Ambito.

05. AZIONI DI RAZIONALIZZAZIONE

05.01. Contenimento costi

Compilare una scheda per ciascuna società per la quale si prevedono interventi di contenimento dei costi

Progressivo società partecipata: **(a)** **Quota di partecipazione detenuta:** **(b)**

Denominazione società partecipata: **(c)**

Tipo partecipazione: **(d)**

Attività svolta: **(e)**

Descrivere gli interventi di contenimento programmati:

Indicare le motivazioni:

Indicare le modalità di attuazione:

Indicare i tempi stimati:

Indicare una stima dei risparmi attesi:

(a): Inserire uno dei progressivi già indicati nelle schede di ricognizione (02.01; 02.02).

(b): Inserire la quota complessiva di partecipazione dell'Amministrazione, sommando le quote dirette (02.01 colonna E) e indirette (02.02 colonna G).

(c): Inserire la ragione sociale come indicata nelle schede di ricognizione (02.01; 02.02).

(d): Indicare il tipo di partecipazione distinguendo i casi in cui la società sia partecipata direttamente, indirettamente (tramite altra società/organismo), ovvero in parte direttamente e in parte indirettamente.

(e): Inserire l'attività come indicata nelle schede di ricognizione (02.01; 02.02).

05. AZIONI DI RAZIONALIZZAZIONE

05.02. Cessione/Alienazione quote

Compilare una scheda per ciascuna partecipazione che si intende cedere/alienare

Progressivo società partecipata: (a)

Quota di partecipazione detenuta: (b)

Denominazione società partecipata: (c)

Quota di partecipazione da cedere/alienare: (d)

Tipo partecipazione: (e)

Attività svolta: (f)

Selezionare le motivazioni della scelta:

(g)

In caso di scelta dell'opzione "altro", specificare:

Fornire ulteriori dettagli sulle motivazioni della scelta:

Indicare le modalità di attuazione della cessione/alienazione:

Indicare i tempi stimati per il perfezionamento della cessione/alienazione:

Indicare una stima dei risparmi attesi:

(a): Inserire uno dei progressivi già indicati nelle schede di ricognizione (02.01; 02.02).

(b): Inserire la quota complessiva di partecipazione dell'Amministrazione, sommando le quote dirette (02.01 colonna E) e indirette (02.02 colonna G).

(c): Inserire la ragione sociale come indicata nelle schede di ricognizione (02.01; 02.02).

(d): Inserire la quota di partecipazione che si intende cedere/alienare.

(e): Indicare il tipo di partecipazione distinguendo i casi in cui la società sia partecipata direttamente, indirettamente (tramite altra società/organismo), ovvero in parte direttamente e in parte indirettamente.

(f): Inserire l'attività svolta come indicata nelle schede di ricognizione (02.01; 02.02).

(g): Vedi scheda 06. "Appendice_motivazioni".

05. AZIONI DI RAZIONALIZZAZIONE

05.03. Liquidazione

Compilare una scheda per ciascuna partecipazione che si intende mettere in liquidazione

Progressivo società partecipata: **(a)** **Quota di partecipazione detenuta:** **(b)**

Denominazione società partecipata: **(c)**

Tipo partecipazione: **(d)**

Attività svolta: **(e)**

Selezionare le motivazioni della scelta:

(f)

In caso di scelta dell'opzione "altro", specificare:

Fornire ulteriori dettagli sulle motivazioni della scelta:

Indicare le modalità di attuazione della liquidazione:

Indicare i tempi stimati per la conclusione della procedura:

Indicare una stima dei risparmi attesi:

(a): Inserire uno dei progressivi già indicati nelle schede di ricognizione (02.01; 02.02).

(b): Inserire la quota complessiva di partecipazione dell'Amministrazione, sommando le quote dirette (02.01 colonna E) e indirette (02.02 colonna G).

(c): Inserire la ragione sociale come indicata nelle schede di ricognizione (02.01; 02.02).

(d): Indicare il tipo di partecipazione distinguendo i casi in cui la società sia partecipata direttamente, indirettamente (tramite altra società/organismo), ovvero in parte direttamente e in parte indirettamente.

(e): Inserire l'attività come indicata nelle schede di ricognizione (02.01; 02.02).

(f): Vedi scheda 06. "Appendice_motivazioni".

05. AZIONI DI RAZIONALIZZAZIONE

05.04. Fusione/Incorporazione

Compilare una scheda per ciascuna partecipazione che si intende fondere/incorporare

Progressivo società partecipata: (a)

Quota di partecipazione detenuta: (b)

Denominazione società partecipata: (c)

Tipo partecipazione: (d)

Attività svolta: (e)

Selezionare le motivazioni della scelta:

(f)

In caso di scelta dell'opzione "altro", specificare:

Fornire ulteriori dettagli sulle motivazioni della scelta:

Indicare le modalità di attuazione dell'operazione straordinaria:

Indicare i tempi stimati per il perfezionamento dell'operazione:

Indicare una stima dei risparmi attesi:

(a): Inserire uno dei progressivi già indicati nelle schede di ricognizione (02.01; 02.02).

(b): Inserire la quota complessiva di partecipazione dell'Amministrazione, sommando le quote dirette (02.01 colonna E) e indirette (02.02 colonna G).

(c): Inserire la ragione sociale come indicata nelle schede di ricognizione (02.01; 02.02).

(d): Indicare il tipo di partecipazione distinguendo i casi in cui la società sia partecipata direttamente, indirettamente (tramite altra società/organismo), ovvero in parte direttamente e in parte indirettamente.

(e): Inserire l'attività come indicata nelle schede di ricognizione (02.01; 02.02).

(f): Vedi scheda 06. "Appendice_motivazioni".

05. AZIONI DI RAZIONALIZZAZIONE

05.05. Riepilogo

Azione di razionalizzazione	Progressivo	Denominazione società	% Quota di partecipazione	Tempi di realizzazione degli interventi	Risparmi attesi (importo)
Contenimento dei costi					
Cessione/Alienazione quote					
Liquidazione					
Fusione/Incorporazione					

06. ELENCO MOTIVAZIONI SCHEDE 05.02, 05.03 E 05.04

Scheda 05.02: Cessione/Alienazione quote

Nella "cella" relativa alla selezione delle motivazioni della scelta, dal menù a tendina è possibile scegliere tra le seguenti opzioni:

- Internalizzazione delle attività svolte dalla società
- Scelta di gestione del servizio in forma alternativa
- Intervenuta modifica nella gestione/amministrazione della società, non condivisa dall'Ente
- Società inattiva o non più operativa
- Società non indispensabile per il perseguimento delle finalità dell'Ente
- Società composta da soli amministratori o con numero dipendenti inferiore al numero amministratori
- Società con fatturato medio inferiore a 500 mila euro nel triennio precedente
- Perdite reiterate
- Carenza persistente di liquidità
- Società con oggetto analogo o simile ad altri organismi partecipati dall'Ente
- Altro (specificare)

Scheda 05.03: Liquidazione

Nella "cella" relativa alla selezione delle motivazioni della scelta, dal menù a tendina è possibile scegliere tra le seguenti opzioni:

- Internalizzazione delle attività svolte dalla società
- Scelta di gestione del servizio in forma alternativa
- Intervenuta modifica nella gestione/amministrazione della società, non condivisa dall'Ente
- Società inattiva o non più operativa
- Società non indispensabile per il perseguimento delle finalità dell'Ente
- Società composta da soli amministratori o con numero dipendenti inferiore al numero amministratori
- Società con fatturato medio inferiore a 500 mila euro euro nel triennio precedente
- Perdite reiterate
- Carenza persistente di liquidità
- Società con oggetto analogo o simile ad altri organismi partecipati dall'Ente
- Altro (specificare)

Scheda 05.04: Fusione/Incorporazione

Nella "cella" relativa alla selezione delle motivazioni della scelta, dal menù a tendina è possibile scegliere tra le seguenti opzioni:

- Svolgimento di attività complementari o analoghe a quelle coinvolte nel progetto di fusione/incorporazione
- Aggregazione di società di servizi pubblici locali a rilevanza economica
- Riduzione/contenimento dei costi di funzionamento (compresi quelli degli amministratori e organi di revisione interna) o dei costi di produzione di beni e servizi
- Compensazione di eventuali squilibri finanziari e/o economici preesistenti alla fusione/incorporazione
- Realizzazione di economie di scala e di altre sinergie per l'integrazione di fasi consecutive della produzione di beni e servizi e/o migliore utilizzo degli impianti, delle attrezzature e del know how in uso
- Altro (specificare)



COMUNE DI ROSTA

Piazza Vittorio Veneto n. 1 - Cap. 10090
Tel. 011 956.88.11 - Fax 011 954.00.38 - Codice fiscale - Partita IVA 01679120012

RELAZIONE TECNICA REVISIONE PERIODICA DELLE SOCIETÀ PARTECIPATE

(articolo 20 del D.Lgs. 175/2016 e s.m.e i.)

INTRODUZIONE GENERALE

Il "Programma di razionalizzazione delle partecipate locali" del commissionario Straordinario per la revisione della spesa Carlo Cottarelli in data 7 agosto 2014 auspicava la drastica riduzione delle società partecipate da circa 8.000 a circa 1.000, nella consapevolezza che queste non sempre rispondono a criteri di efficacia e di maggiore imprenditorialità dell'azione.

A tal fine la legge di stabilità 2015 (legge 190/2014) aveva imposto agli enti locali l'avvio un "processo di razionalizzazione" che potesse produrre risultati già entro fine 2015.

Il comma 611 della legge 190/2014 disponeva che, allo scopo di assicurare il "coordinamento della finanza pubblica, il contenimento della spesa, il buon andamento dell'azione amministrativa e la tutela della concorrenza e del mercato", gli enti locali dovevano avviare un "processo di razionalizzazione" delle società e delle partecipazioni, dirette e indirette, che permettesse di conseguire una riduzione entro il 31 dicembre 2015.

Lo stesso comma 611 indicava i criteri generali cui si doveva ispirare il "processo di razionalizzazione":

- a) eliminare le società e le partecipazioni non indispensabili al perseguimento delle finalità istituzionali, anche mediante liquidazioni o cessioni;
- b) sopprimere le società che risultassero composte da soli amministratori o da un numero di amministratori superiore a quello dei dipendenti;
- c) eliminare le partecipazioni in società che svolgono attività analoghe o simili a quelle svolte da altre società partecipate o da enti pubblici strumentali, anche mediante operazioni di fusione o di internalizzazione delle funzioni;
- d) aggregare società di servizi pubblici locali di rilevanza economica;
- e) contenere i costi di funzionamento, anche mediante la riorganizzazione degli organi amministrativi e di controllo e delle strutture aziendali, ovvero riducendo le relative remunerazioni.

Con Decreto Sindacale n. 3 del 21/04/2017 è stato approvato il piano di razionalizzazione delle società partecipate e con successivo Decreto Sindacale n. 2 del 30/05/2017 è stata approvata la relazione sul processo di razionalizzazione delle stesse sempre ai sensi dell'art 1 commi 611 e seguenti della legge di stabilità 2015 sopra citata.

Il Decreto legislativo 19 agosto 2016, n. 175 Testo unico in materia di società a partecipazione pubblica e s.m.e i. disponeva all'art. 24 la revisione straordinaria delle società partecipate, da effettuarsi per il primo anno entro il 30/09/2017 quale aggiornamento del piano operativo di razionalizzazione adottato ai sensi del comma 612 della legge 190/2014.

Il Comune con deliberazione del Consiglio Comunale n. 23 del 28/09/2017 ha effettuato la ricognizione delle partecipazioni possedute, indicando le ragioni del mantenimento e le eventuali azioni di razionalizzazione.

Il risultato di tale analisi ha messo in evidenza alcune criticità in merito al numero di società indirettamente partecipate dall'Ente, anche se purtroppo l'esigua partecipazione, detenuta indirettamente dal Comune non ha consentito di influire sulle decisioni delle società capogruppo. In ogni caso il Comune di Rosta ha espresso le proprie considerazioni auspicando che le società capogruppo, nella gestione dei propri piani industriali prevedano forme di aggregazione per tutte quelle società che svolgono attività analoghe a quelle di altre società, nell'ottica del contenimento dei costi di funzionamento (art. 20 comma 2 lettere c), f) e g).

A partire dall'esercizio successivo alla revisione straordinaria, le amministrazioni pubbliche effettuano annualmente, con proprio provvedimento, un'analisi dell'assetto complessivo delle società in cui detengono partecipazioni, dirette o indirette, predisponendo, ove ricorrano i presupposti un piano di riassetto per la loro razionalizzazione, fusione o

soppressione, anche mediante messa in liquidazione o cessione, attraverso piani di razionalizzazione corredati da un'apposita relazione tecnica, con specifica indicazione di modalità e tempi di attuazione, ove, vengano meno i requisiti necessari per il loro mantenimento.

NORMATIVA DI RIFERIMENTO

In ottemperanza a quanto disposto dall'art. 4 comma 1 del D.Lgs. 19 agosto 2016 n. 175 e s.m.e i., che costituisce il nuovo Testo unico in materia di Società a partecipazione Pubblica (di seguito T.U.S.P.), le Pubbliche Amministrazioni, ivi compresi i Comuni, non possono, direttamente o indirettamente, mantenere partecipazioni, anche di minoranza, in società aventi per oggetto attività di produzione di beni e servizi non strettamente necessarie per il perseguimento delle proprie finalità istituzionali.

Atteso che il Comune, fermo restando quanto sopra indicato, può mantenere partecipazioni in società esclusivamente per lo svolgimento delle attività indicate dall'art. 4, c. 2, del T.U.S.P.:

- a) produzione di un servizio di interesse generale, ivi inclusa la realizzazione e la gestione delle reti e degli impianti funzionali ai servizi medesimi;
- b) progettazione e realizzazione di un'opera pubblica sulla base di un accordo di programma fra amministrazioni pubbliche, ai sensi dell'articolo 193 del decreto legislativo n. 50 del 2016;
- c) realizzazione e gestione di un'opera pubblica ovvero organizzazione e gestione di un servizio d'interesse generale attraverso un contratto di partenariato di cui all'articolo 180 del decreto legislativo n. 50 del 2016, con un imprenditore selezionato con le modalità di cui all'articolo 17, commi 1 e 2;
- d) autoproduzione di beni o servizi strumentali all'ente o agli enti pubblici partecipanti, nel rispetto delle condizioni stabilite dalle direttive europee in materia di contratti pubblici e della relativa disciplina nazionale di recepimento;
- e) servizi di committenza, ivi incluse le attività di committenza ausiliarie, apprestati a supporto di enti senza scopo di lucro e di amministrazioni aggiudicatrici di cui all'articolo 3, comma 1, lettera a), del decreto legislativo n. 50 del 2016";
ovvero, al solo scopo di ottimizzare e valorizzare l'utilizzo di beni immobili facenti parte del proprio patrimonio, "in società aventi per oggetto sociale esclusivo la valorizzazione del patrimonio, tramite il conferimento di beni immobili allo scopo di realizzare un investimento secondo criteri propri di un qualsiasi operatore di mercato".

Rilevato che per effetto dell'art. 24 del T.U.S.P., entro il 30 settembre 2017 il Comune deve provvedere ad effettuare una ricognizione di tutte le partecipazioni dallo stesso possedute alla data del 23 settembre 2016, individuando quelle che devono essere alienate.

Tenuto conto che ai fini di cui sopra devono essere alienate od oggetto delle misure di cui all'art. 20, commi 1 e 2, del T.U.S.P., ossia di un piano di riassetto per la loro razionalizzazione, fusione o soppressione, anche mediante messa in liquidazione le partecipazioni per le quali si verifica anche una sola delle seguenti condizioni:

- 1) non soddisfano i requisiti di cui all'art. 5, commi 1 e 2, T.U.S.P., e quindi per le quali non si ravvisa la necessità del mantenimento per il perseguimento delle finalità istituzionali dell'Ente, anche sul piano della convenienza economica e della sostenibilità finanziaria e in considerazione della possibilità di destinazione alternativa delle risorse pubbliche impegnate ovvero di gestione diretta od esternalizzata del servizio affidato, nonché della compatibilità della scelta con i principi di efficienza, di efficacia e di economicità dell'azione amministrativa;
- 2) previste dall'art. 20, c. 2, T.U.S.P.:
 - a) partecipazioni societarie che non rientrino in alcuna delle categorie di cui all'art. 4, T.U.S.P., sopra citato;
 - b) società che risultano prive di dipendenti o abbiano un numero di amministratori superiore a quello dei dipendenti;

- c) partecipazioni in società che svolgono attività analoghe o simili a quelle svolte da altre società partecipate o da enti pubblici strumentali;
- d) partecipazioni in società che, nel triennio precedente, abbiano conseguito un fatturato medio non superiore a un milione di euro (fino alla rilevazione da effettuare entro il 31/12/2019 il fatturato è ridotto a 500.000,00 euro);
- e) partecipazioni in società diverse da quelle costituite per la gestione di un servizio d'interesse generale che abbiano prodotto un risultato negativo per quattro dei cinque esercizi precedenti;
- f) necessità di contenimento dei costi di funzionamento;
- g) necessità di aggregazione di società aventi ad oggetto le attività consentite all'art. 4, T. U. S.P..

Alla luce di quanto disposto dal T.U.S.P., si procede pertanto alla revisione periodica delle partecipazioni detenute dall'ente, al fine di verificare la legittimità del loro mantenimento e in secondo luogo, qualora se ne ravvisassero i presupposti, le eventuali azioni di razionalizzazione che l'Ente intende attivare.

Si elencano di seguito le partecipazioni dirette e indirette che sono state mantenute in ottemperanza alle disposizioni del T. U. S. P..

LE PARTECIPAZIONI DELL'ENTE

1. Le partecipazioni societarie dirette

Le partecipazioni dirette dell'Ente sono le seguenti:

- CIDIU S.p.A quota di partecipazione pari al 0,711% del capitale sociale complessivo;
- SOCIETA' METROPOLITANA ACQUE TORINO S.p.A. quota di partecipazione pari allo 0,00008% del capitale sociale complessivo;
- ZONA OVEST DI TORINO S.r.l. quota di partecipazione pari al 1,61% del capitale sociale complessivo;
- ACSEL S.p.A. quota di partecipazione pari al 2,83% del capitale sociale complessivo.

2. Le partecipazioni indirette

La ricognizione richiesta per il piano di razionalizzazione in esame non si limita, tuttavia, a prendere in considerazione le partecipazioni dirette, ma si estende a quella rete di partecipazioni indirette che spesso sono state sottratte al controllo e conoscenza delle stesse amministrazioni.

Le stesse non implicano, solitamente, oneri diretti ma sono, piuttosto, un appesantimento del sistema e certamente fattori di diseconomicità del suo funzionamento.

Il Comune, pertanto, a seguito della partecipazione in SMAT SPA detiene le partecipazioni indirette nelle seguenti società:

- Risorse Idriche Spa quota di partecipazione indiretta detenuta: 0,0000733 %;
- Aida Ambiente S.r.l. quota di partecipazione indiretta detenuta: 0,0000408%;
- Servizio Idrico integrato del Biellese e Vercellese S.p.A. (S.I.I. S.p.A.) quota di partecipazione indiretta detenuta: 0,0000160%;
- Nord Ovest Servizi S.p.A. quota di partecipazione indiretta detenuta: 0,0000080%;
- Mondo Acqua S.p.A. quota di partecipazione indiretta detenuta: 0,0000039%;

- Environment Park S.p.A. quota di partecipazione indiretta detenuta: 0,0000027%;
- Water Alliance – Acque del Piemonte – Torino quota di partecipazione indiretta detenuta: 0,0000066%

Inoltre:

a) la partecipazione alla società CIDIU spa comporta le seguenti partecipazioni indirette a:

- Cidiu Servizi quota di partecipazione indiretta detenuta: 0,711%;
- Smat S.p.A. quota di partecipazione indiretta detenuta: 0,072%.

b) la partecipazione alla società ACSEL spa comporta la seguenti partecipazione indirette:

- ACSEL Energia S.r.l. (fino al 5/05/2019) quota di partecipazione indiretta detenuta: 2,83%;

Il seguente schema riassume in modo visivamente immediato quanto indicato in precedenza:

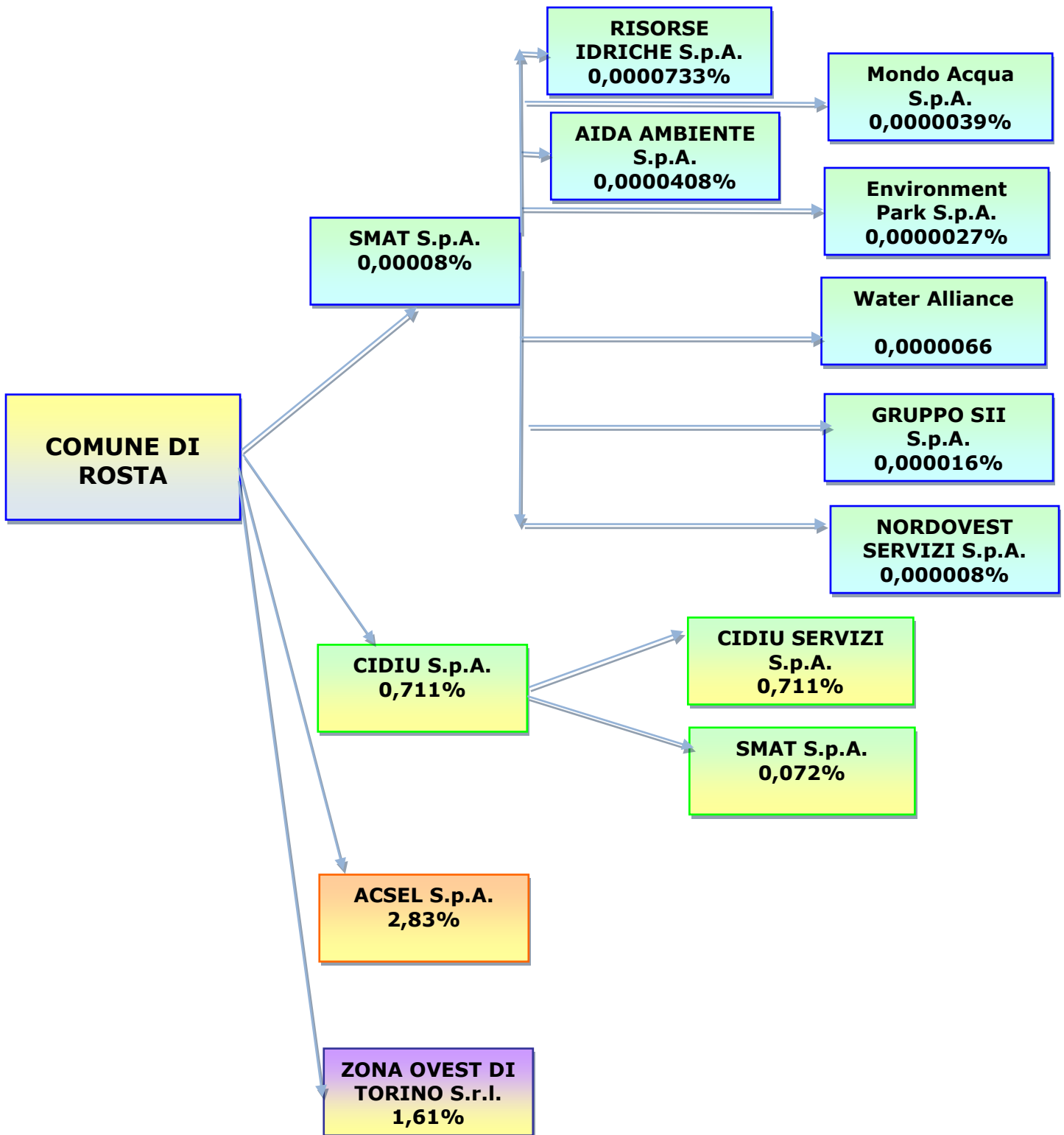

IL PIANO OPERATIVO DI RAZIONALIZZAZIONE

La revisione periodica delle società e delle partecipazioni societarie, consente di monitorare l'operato delle stesse nel proseguimento degli obiettivi di risparmio di spesa e di recupero dell'efficienza dei servizi forniti dalle società pubbliche.

Il testo unico individua in modo analitico i criteri da perseguire per contenere i costi imponendo il mantenimento di quelle partecipazioni in società necessarie al perseguimento dei fini istituzionali dell'Ente. Tali società, tuttavia, devono essere improntate a requisiti organizzativi e di funzionamento efficienti ed economici, eliminando sovrastrutture, snellendo organi amministrativi e di controllo anche con l'eventuale riduzione delle remunerazioni e costi degli stessi.

La verifica periodica effettuata ogni anno, consente di monitorare gli eventuali risultati ottenuti con la revisione straordinaria e di controllare che le società a partecipazione pubblica sia diretta che indiretta attivino procedure di liquidazione, di fusione o internalizzazione dei servizi ovvero, processi di riorganizzazione aziendali, tendenti a ridurre le spese generali di funzionamento e a recuperare produttività e operatività.

Con la presente ricognizione periodica, al fine di una maggior chiarezza vengono nuovamente riportate le principali caratteristiche di carattere giuridico ed economico di ogni singola società partecipata.

Per ognuna di esse si delineano le proposte di mantenimento, di accorpamento o di dismissione in relazione ai criteri guida indicati Testo Unico Società Partecipate, D.Lgs. 175/2016 e s.m.e i, sulla base altresì di quanto già individuato con la revisione straordinaria.

Come per il precedente esercizio, i provvedimenti ricognizione interesseranno tutte le partecipazioni dirette, controllate o non controllate; per le società partecipate indirettamente, saranno sottoposte a ricognizione solo se possedute per il tramite di una società o organismo sottoposto a controllo, come definito all'art. 2 del Testo Unico Società Partecipate.

Nonostante ciò, in linea con quanto già espresso con la ricognizione straordinaria, le proposte di accorpamento o di messa liquidazione che riguardano partecipazioni di minima entità detenute indirettamente, risultano spesso rimanere inascoltate dalla relativa società capogruppo.

Ciononostante si ritiene opportuno non venir meno a quella autonomia di giudizio e agli obblighi di segnalazione che non possono essere subordinati alla maggiore o minore entità della partecipazione.

SMAT S.p.A. – Società Metropolitana Acque Torino S.p.A.

**COMUNE DI
ROSTA**

**SMAT S.p.A.
0,00008%**

Il 1° aprile 2001, dal conferimento dell'Azienda Acque Metropolitane Torino S.p.A. e dell'Azienda Po Sangone, nasce la Società Metropolitana Acque Torino S.p.A. (SMAT).

Da quella data SMAT si impegna a perfezionare il programma di gestione integrata delle risorse idriche come previsto dalla Legge 36/94 e a partire dal 2004, insieme con la Società ACEA di Pinerolo, ottiene da parte dell'Autorità d'Ambito Territoriale Torinese (ATO 3) l'affidamento della gestione di tutto il ciclo dell'acqua sul territorio dell'ATO 3 svolgendo il ruolo di gestore unico "in house" del servizio idrico integrato.

Il Gruppo SMAT attualmente gestisce le fonti d'approvvigionamento idrico, gli impianti di potabilizzazione e distribuzione di acqua potabile, le reti di raccolta, depurazione e riuso dei reflui urbani, per un bacino d'utenza che alla fine del 2010 ha raggiunto 286 Comuni e oltre 2 milioni di abitanti serviti.

Ragioni del mantenimento e azioni di razionalizzazione

Con la presente rilevazione, come già nell'esercizio precedente, occorre tener conto che, la società SMAT S.p.A. ha confermato, con comunicazione ns. protocollo n. 7972 in data 17/11/2020, che ai sensi dell'art 26, comma 5, del D.Lgs. 175/2016, rimane esclusa dall'applicazione del decreto in oggetto, avendo adottato entro la data del 30/06/2016, atti volti all'emissione di strumenti finanziari diversi dalle azioni quotati in mercati regolamentari;

pertanto, permanendo tale situazione, i dati della stessa e delle sue partecipate indirette, non formeranno oggetto di revisione periodica pur registrando la stessa nell'ambito del prospetto di rilevazione formulato in conformità alle schede ministeriali e della Corte dei Conti.

C.I.D.I.U. S.p.A. Centro Intercomunale Di Igiene Urbana S.p.A.

**COMUNE DI
ROSTA**

**CIDIU S.p.A.
0,711%**

CIDIU S.p.A. è un'azienda che opera nel settore dei servizi ambientali, curando tutti gli aspetti della gestione del ciclo dei rifiuti: raccolta, trattamento, smaltimento, riciclo, recupero di energia, anche attraverso aziende controllate. Il territorio servito, ad ovest del capoluogo piemontese, comprende i Comuni di Alpignano, Buttigliera Alta, Coazze, Collegno, Druento, Giaveno, Grugliasco, Rosta, Reano, Rivoli, Rosta, Sangano, San Gillio, Trana, Valgioie, Venaria Reale e Villarbasse, per una popolazione di circa 260.000 residenti.

La società CIDIU S.p.A. ha iniziato a operare dal 1° luglio 2003, essendo nata dalla trasformazione del Consorzio CIDIU, che ha trasferito alla Società per Azioni l'intero complesso aziendale completo di tutte le immobilizzazioni, personale, organizzazione aziendale, autorizzazioni e concessioni di legge. La società CIDIU SpA è subentrata al Consorzio in tutti i rapporti giuridici con altri soggetti.

Successivamente, ai sensi dell'art. 11 della legge regionale 24 ottobre 2002, n. 24, è stata suddivisa la proprietà degli impianti dalla gestione del servizio e la società CIDIU Spa ha effettuato, al termine dell'esercizio 2008, la cessione di ramo d'azienda e attivazione della società dei servizi "in house" a CIDIU Servizi Spa, proprio per la gestione del servizio stesso.

Ragioni del mantenimento e azioni di razionalizzazione

Malgrado la particolare complessità della gestione del ciclo dei rifiuti e la volontà del legislatore regionale di tenere distinta la proprietà degli impianti dalla gestione del servizio con conseguente necessità di costituire due distinte società, è innegabile che CIDIU Spa e CIDIU Servizi Spa svolgono un imprescindibile ruolo non altrimenti sostituibile.

La società CIDIU Spa opera come importante tramite tra i Comuni soci e la società CIDIU Servizi Spa che gestisce la raccolta dei rifiuti urbani e assimilati, detiene la proprietà di due discariche esaurite e ha rilasciato le garanzie previste dalla legge a favore della Provincia di Torino per la post-gestione, che andrà a scadere, rispettivamente, nel 2018 e nel 2023.

La società CIDIU Servizi è la società operativa, dotata di mezzi e risorse umane per lo svolgimento del servizio di raccolta, trasporto e smaltimento dei rifiuti su tutto il territorio dei Comuni soci pertanto, nelle suesposte ragioni, si ravvisano i motivi del mantenimento delle suddette società.

Alle stesse conclusioni non pare possa addivenirsi in relazione alla partecipazione societaria detenuta indirettamente, nella società SMAT Spa avente per oggetto la gestione del ciclo integrato delle acque, per la quale si ritiene che possa rientrare nei disposti contenuti all'art. 20 comma 2 lettere c), f) e g. in materia di svolgimento di funzioni analoghe, accorpamento e contenimento dei costi di funzionamento.

Si rileva altresì che la società CIDIU S.p.A. ha proceduto all'adeguamento del proprio statuto al fine di rafforzare i poteri di controllo, di ingerenza e di condizionamento, mettendo in grado tutti i soci di Cidiu S.p.A. di esercitare un'influenza determinante sugli obiettivi strategici e sulle decisioni significative della società stessa nonché al fine di specificare le modalità di nomina degli organi decisionali di Cidiu S.p.A. e di meglio definirne l'oggetto sociale esclusivo; si prospetta altresì una ristrutturazione industriale del Gruppo Cidiu, attualmente allo studio sotto un profilo giuridico ed economico; tale operazione, se

perfezionata, dovrebbe permettere il proseguimento dell'attività di raccolta da parte di società interamente pubblica, servizio svolto dalla partecipata CIDIU SERVIZI S.p.A., e veder attribuita ad altra società la gestione degli impianti.

ACSEL S.p.A.

**COMUNE DI
ROSTA**

**ACSEL S.p.A.
2,83%**

ACSEL SpA è un'azienda a capitale pubblico di proprietà di 39 Comuni della Valle di Susa che fornisce servizi agli stessi comuni soci. In particolare si occupa dell'ambiente (raccolta e smaltimento rifiuti), della gestione del Canile Consortile, di energie alternative (fotovoltaico...), informatica e telecomunicazioni, educazione e sensibilizzazione sulla raccolta rifiuti e fornisce supporto agli uffici comunali.

Per il comune di Rosta svolge il servizio di accalappiamento, ricovero, custodia e mantenimento in vita dei cani randagi.

I comuni soci sono: Almese, Avigliana, Bardonecchia, Borgone Susa, Bruzolo, Bussoleno, Buttigliera Alta, Caprie, Caselette, Cesana Torinese, Chianocco, Chiomonte, Chiusa San Michele, Claviere, Condove, Exilles, Giaglione, Graverè, Mattie, Meana di Susa, Mompantero, Moncenisio, Novalesa, Oulx, Rosta, Rubiana, Salbertrand, San Didero, San Giorio di Susa, Sant'Ambrogio di Torino, Sant'Antonino di Susa, Sauze d'Oulx, Sauze di Cesana, Sestriere, Susa, Vaie, Venaus, Villardora, Villarfocchiardo.

Ragioni del mantenimento e azioni di razionalizzazione

Si ritiene che il Comune abbia interesse al mantenimento della partecipazione societaria in ACSEL S.p.A., per la gestione del servizio di accalappiamento, ricovero, custodia e mantenimento in vita dei cani randagi, che, a seguito di comparazione con quelli commessi da altri comuni, risulta ampiamente concorrenziale e gestito secondo criteri di economicità ed efficienza.

Zona Ovest di Torino S.r.l.

**COMUNE DI
ROSTA**

**ZONA OVEST DI
TORINO S.r.l.
1,61%**

La Società è a capitale interamente pubblico versato al 100% dagli undici Comuni promotori del Patto Territoriale della Zona Ovest di Torino (Alpignano, Buttigliera Alta, Collegno, Grugliasco, Druento, Pianezza, Rivoli, Rosta, San Gillio, Venaria Reale, Villarbasse). Si prefigge di gestire le iniziative e i progetti promossi dal Patto e di avviare nuove attività inerenti gli obiettivi e gli assi di sviluppo previsti nel Protocollo d'intesa sottoscritto ad Alpignano nel 1999 e nel Patto Territoriale sottoscritto nel dicembre 1999 a Venaria Reale. Enti locali e rappresentanti delle parti sociali ed economiche collaborano per la promozione di uno sviluppo locale e integrato.

Il Comune di Rosta con Deliberazione di Consiglio Comunale n. 24 del 14/04/2001 ha approvato lo statuto della Società.

Ragioni del mantenimento e azioni di razionalizzazione

La società sin dalla sua istituzione ha svolto un compito teso allo sviluppo economico e alla promozione del territorio utilizzando le risorse messe a disposizione del Ministero dell'Economia per i patti territoriali.

Queste, tuttavia, sono andate grandemente scemando nel corso degli anni e la necessità di dare impulso alla società per accrescerne il ruolo di sostegno e sviluppo del territorio, con compito di cogliere opportunità e finanziamenti derivanti dall'Unione Europea o da altri Enti, appare, nella perdurante situazione di crisi economica del territorio, di tutta evidenza.

Solo tale condizione può giustificare la persistenza della società ed escludere l'alternativa di un processo di riorganizzazione degli organi amministrativi e di controllo, ai fini del contenimento dei costi di funzionamento, come richiesto dall'art. 20, comma 2, lett f) del D.Lgs. 175/2016.

Difatti per effetto sia dell'evoluzione dell'attività condotta dalla società Zona Ovest di Torino srl dalla sua costituzione ad oggi nonché dell'affermazione di alcuni principi comunitari in materia di affidamenti cosiddetti "in house", e non di meno per effetto degli art.li 5 e 192 del D.Lgs. n. 50 del 18 aprile 2016 e s.m.e i., e del T.U.S.P. i Comuni partecipanti hanno adottato approvato una revisione dello statuto e della convenzione della società in argomento al fine di tener conto del nuovo quadro normativo che disciplina le società pubbliche.

In data 13 luglio 2017 l'Assemblea della Società ha proposto alcune modifiche che sono state recepite dai comuni membri come di seguito evidenziate:

- controllo analogo a quello esercitato sui propri uffici e servizi da parte dei Comuni soci sulla società, mediante l'inserimento di una clausola autorizzativa rispetto agli atti degli amministratori (art. 5 comma 5 della convenzione) determinando un rafforzamento della funzione di indirizzo e controllo che i Comuni possono esercitare sull'attività della società;
- esclusione alla partecipazione di soggetti privati assegnando alla società un carattere squisitamente pubblico (art. 7 dello Statuto);
- scadenza della società posticipata al 2030 ritenendo che le attività e progetti attualmente in atto richiedano un lasso di tempo più ampio per l'effettiva realizzazione.

Si fa presente inoltre che il T.U.S.P. all'art. 26 comma 7 fa salve, fino al completamento dei relativi progetti, le partecipazioni pubbliche nelle società costituite per il coordinamento e

l'attuazione dei patti territoriali e dei contratti d'area per lo sviluppo locale, ai sensi della delibera Cipe 21 marzo 1997.

Già dal 2018, i Sindaci dei Comuni soci, avevano riflettuto sul futuro della società alla luce degli ultimi orientamenti del D.Lgs. 175/2016, poiché a partire dal primo gennaio 2020 la stessa sarebbe rientrata fra quelle da alienare entro il 31/12 del medesimo esercizio secondo quanto previsto all'art. 20, comma 2 lettera d), per soglia di fatturato al di sotto del milione di euro.

Dopo un difficile percorso, in data 22/06/2020 i soci deliberavano di attuare la razionalizzazione di Zona Ovest di Torino S.r.l. mediante cessione del ramo di azienda dalla vocazione "ambientale" ad altra società pubblica, Cidiu S.p.a., esercente attività caratteristica coerente con quella del ramo ceduto, e la conseguente messa in liquidazione della cedente.

Successivamente, con atto 168/CSR del 24/9/2020 la Conferenza permanente per i rapporti tra Stato, Regioni e Province autonome, ha raggiunto l'intesa su uno schema di decreto del Ministero dello Sviluppo Economico di concerto con il Ministro dell'Economia e delle Finanze (allo stato in attesa di emanazione e pubblicazione) attuativo dell'art. 28, comma 3, del D.L. 34/2019 convertito nella legge 58/2019, recante i criteri per la ripartizione ed il trasferimento delle risorse residue dei patti territoriali da utilizzare per il finanziamento di progetti volti allo sviluppo del tessuto territoriale imprenditoriale, anche mediante sperimentazione di progetti innovativi a supporto delle imprese.

Tale innovato quadro normativo ha consentito ai comuni soci, che hanno assunto atti di revoca delle precedenti deliberazioni, di mantenere la Società Zona Ovest di Torino S.r.l. in quanto il proseguimento dell'attività connessa ai patti territoriali rende nuovamente efficace la deroga dell'art. 26 comma 7 del Tusp, che esenta la partecipazione in Zona Ovest di Torino S.r.l. dagli obblighi di razionalizzazione.

Pertanto, la suddetta società non è ad oggi oggetto di razionalizzazione.

Il responsabile del servizio
economico finanziario

F.to Dott.ssa Silvia Ruella