



COMUNE DI ROSTA

Città metropolitana di Torino

VERBALE DI DELIBERAZIONE DEL CONSIGLIO COMUNALE

N.33 del 28/09/2017

OGGETTO:

REVISIONE STRAORDINARIA DELLE PARTECIPAZIONI EX ART. 24, D.LGS 19 AGOSTO 2016 N. 175 - RICOGNIZIONE PARTECIPAZIONI POSSEDUTE, INDIVIDUAZIONE PARTECIPAZIONI DA ALIENARE E AZIONI DI RAZIONALIZZAZIONE

L'anno duemiladiciassette addì ventotto del mese di settembre alle ore diciotto e minuti cinquanta nella sala delle adunanza consiliari, convocato con avvisi trasmessi a norma di legge, si è riunito, in sessione ordinaria ed in seduta pubblica di prima convocazione, il Consiglio Comunale.

Sono presenti i Signori:

Cognome e Nome	Presente
1. DOMENICO MORABITO - Sindaco	Sì
2. ANDREA TRAGAIOLI - Vice Sindaco	Giust.
3. GIULIA LORENZA FRANCESCA ANGHELONE - Consigliere	Sì
4. ANNA VERSINO - Assessore	Sì
5. GIUSEPPA SEMINARA - Consigliere	Sì
6. ILARIA ALLASIA - Consigliere	Sì
7. CHIARA IGLINA - Assessore	Sì
8. GIULIANO RADA TABACHIN - Consigliere	Sì
9. ALBERTO GAUDIOMONTE - Consigliere	Sì
10. DIMITRI DE VITA - Consigliere	Sì
11. FABRIZIO RISTA - Consigliere	Giust.
12. SONIA LEONE - Consigliere	Sì
13. MARTINA NOVERO - Consigliere	Sì
	Totale Presenti: 11
	Totale Assenti: 2

E' altresì presente alla seduta odierna l'assessore esterno Valter Giuseppe GUALDI.

Partecipa all'adunanza il Segretario Comunale dott.ssa MICHELINA BONITO la quale provvede alla redazione del presente verbale.

Il Sindaco DOMENICO MORABITO, constatata la legalità dell'adunanza, dichiara aperta la seduta per la trattazione dell'oggetto sopra indicato.

IL CONSIGLIO COMUNALE

Premesso che:

in ottemperanza a quanto disposto dall'art. 4 comma 1 del D.Lgs. 19 agosto 2016 n. 175 e s.m.e i., emanato in attuazione dell'art. 18, legge 7 agosto 2015 n. 124, che costituisce il nuovo Testo Unico in materia di società a partecipazione pubblica (di seguito T.U.S.P.), le Pubbliche Amministrazioni, ivi compresi i Comuni, non possono, direttamente o indirettamente, mantenere partecipazioni, anche di minoranza, in società aventi per oggetto attività di produzione di beni e servizi non strettamente necessarie per il perseguimento delle proprie finalità istituzionali.

Atteso che il Comune, fermo restando quanto sopra indicato, può mantenere partecipazioni in società esclusivamente per lo svolgimento delle attività indicate dall'art. 4, c. 2, del T.U.S.P. e che di seguito si elencano:

- a) produzione di un servizio di interesse generale, ivi inclusa la realizzazione e la gestione delle reti e degli impianti funzionali ai servizi medesimi;
- b) progettazione e realizzazione di un'opera pubblica sulla base di un accordo di programma fra amministrazioni pubbliche, ai sensi dell'articolo 193 del decreto legislativo n. 50 del 2016;
- c) realizzazione e gestione di un'opera pubblica ovvero organizzazione e gestione di un servizio d'interesse generale attraverso un contratto di partenariato di cui all'articolo 180 del decreto legislativo n. 50 del 2016, con un imprenditore selezionato con le modalità di cui all'articolo 17, commi 1 e 2;
- d) autoproduzione di beni o servizi strumentali all'ente o agli enti pubblici partecipanti, nel rispetto delle condizioni stabilite dalle direttive europee in materia di contratti pubblici e della relativa disciplina nazionale di recepimento;
- e) servizi di committenza, ivi incluse le attività di committenza ausiliarie, apprestati a supporto di enti senza scopo di lucro e di amministrazioni aggiudicatrici di cui all'articolo 3, comma 1, lettera a), del decreto legislativo n. 50 del 2016";

ovvero, al solo scopo di ottimizzare e valorizzare l'utilizzo di beni immobili facenti parte del proprio patrimonio, "in società aventi per oggetto sociale esclusivo la valorizzazione del patrimonio, tramite il conferimento di beni immobili allo scopo di realizzare un investimento secondo criteri propri di un qualsiasi operatore di mercato".

Rilevato che per effetto dell'art. 24 del T.U.S.P., entro il 30 settembre 2017, il Comune deve provvedere ad effettuare una ricognizione straordinaria di tutte le partecipazioni dallo stesso possedute alla data del 23 settembre 2016, individuando quelle che devono essere alienate.

Tenuto conto che ai fini di cui sopra devono essere alienate o devono formare oggetto delle misure di cui all'art. 20, commi 1 e 2, del T.U.S.P., ossia di un piano di riassetto per la loro razionalizzazione, fusione o soppressione, anche mediante messa in liquidazione, le partecipazioni per le quali si verifica anche una sola delle seguenti condizioni:

- 1) non sono riconducibili ad alcuna delle categorie di cui all'art. 4, commi 1, 2 e 3, T.U.S.P., sopra richiamato;
- 2) non soddisfano i requisiti di cui all'art. 5, commi 1 e 2, del T.U.S.P., e quindi per le quali non si ravvisa la necessità del mantenimento per il perseguimento delle finalità istituzionali dell'Ente, anche sul piano della convenienza economica e della sostenibilità finanziaria e in considerazione della possibilità di

destinazione alternativa delle risorse pubbliche impegnate ovvero di gestione diretta od esternalizzata del servizio affidato, nonché della compatibilità della scelta con i principi di efficienza, di efficacia e di economicità dell'azione amministrativa;

3) ricorrano le condizioni previste dall'art. 20, comma 2, del T.U.S.P. che prevede:

- a) partecipazioni societarie che non rientrino in alcuna delle categorie di cui all'art. 4 del T.U.S.P., sopra citato;
- b) società che risultano prive di dipendenti o abbiano un numero di amministratori superiore a quello dei dipendenti;
- c) partecipazioni in società che svolgono attività analoghe o simili a quelle svolte da altre società partecipate o da enti pubblici strumentali;
- d) partecipazioni in società che, nel triennio 2014/2016, abbiano conseguito un fatturato medio non superiore a 500.000 euro;
- e) partecipazioni in società diverse da quelle costituite per la gestione di un servizio d'interesse generale che abbiano prodotto un risultato negativo per quattro dei cinque esercizi precedenti;
- f) la necessità di contenimento dei costi di funzionamento;
- g) la necessità di aggregazione di società aventi ad oggetto le attività consentite all'art. 4 del T.U.S.P..

Considerato altresì che le disposizioni del predetto Testo unico devono essere applicate avendo riguardo all'efficiente gestione delle partecipazioni pubbliche, alla tutela e promozione della concorrenza e del mercato, nonché alla razionalizzazione e riduzione della spesa pubblica.

Valutate pertanto le modalità di svolgimento delle attività e dei servizi oggetto delle società partecipate dall'Ente, con particolare riguardo all'efficienza, al contenimento dei costi di gestione ed alla tutela e promozione della concorrenza e del mercato.

Tenuto conto del miglior soddisfacimento dei bisogni della comunità e del territorio amministrati a mezzo delle attività e dei servizi resi dalle società partecipate possedute dall'Ente.

Considerato che:

la ricognizione è adempimento obbligatorio anche nel caso in cui il Comune non possieda alcuna partecipazione, esito che comunque deve essere comunicato ai sensi dell'art. 24, comma 1, del T.U.S.P.;

l'esame ricognitivo di tutte le partecipazioni detenute è stato istruito dal servizio competente, in conformità ai sopra indicati criteri e prescrizioni secondo quanto indicato nella relazione tecnica allegata alla presente a farne parte integrante e sostanziale;

che ai sensi del citato art. 24, del T.U.S.P., occorre individuare le partecipazioni da alienare, con alienazione che deve avvenire entro un anno dalla conclusione della ricognizione e quindi dall'approvazione della presente delibera e dato atto che le partecipazioni da alienare devono essere individuate perseguendo, al contempo, la migliore efficienza, la più elevata razionalità, la massima riduzione della spesa pubblica e la più adeguata cura degli interessi della comunità e del territorio amministrati.

Visto l'esito della ricognizione effettuata come risultante nell'allegato A alla presente deliberazione, dettagliato per ciascuna partecipazione detenuta, che ne costituisce parte integrante e sostanziale.

Rilevato che, in conformità a quanto evidenziato nell'attuale relazione tecnica non

sussistono motivazioni per l'alienazione delle società partecipate direttamente dal Comune in quanto le stesse rispettano i criteri previsti dall'art. 4, comma 1 e 2 e non ricadono in una delle fattispecie previste dall'art. 20 comma 2 del D.Lgs. 175/2016.

Dato atto che, pur essendo state individuate criticità in merito al mantenimento di alcune società partecipate indirettamente tramite la società madre, come riportato nella predetta relazione tecnica nonché nell'allegato A, l'esigua partecipazione, tendente a zero, non consente di influire sulle decisioni della società capogruppo.

In particolare, per quanto attiene alla Società Smat, si auspica che la stessa possa, all'interno del proprio Piano industriale, prevedere forme di aggregazione per tutte quelle società che svolgono attività analoghe a quelle di altre società, nell'ottica del contenimento dei costi di funzionamento (art. 20 comma 2 lettere c), f) e g) del D.Lgs. 175/2016.

Con riguardo invece alla partecipazione indiretta in ACSEL ENERGIA S.r.l. essendo società con nessun dipendente, con un fatturato medio inferiore a € 500.000,00, e con perdite di esercizio conseguite nell'ultimo biennio, si proporrà alla società ACSEL S.p.A., come già individuato nel piano di razionalizzazione, l'incorporazione della partecipata ACSEL ENERGIA S.r.l. da effettuarsi entro il 30/06/2018.

Rilevato che in caso di mancata adozione dell'atto ricognitivo ovvero di mancata alienazione entro il predetto termine annuale, il Comune non può esercitare diritti sociali nei confronti della società e, salvo in ogni caso il potere di alienare la partecipazione, la stessa è liquidata in denaro in base ai criteri stabiliti dall'art. 2437-ter, c. 2, del codice civile. e seguendo il procedimento di cui all'art. 2437-quater, del codice civile.

Visto che l'atto rientra nell'ambito della competenza dell'organo consiliare ai sensi dell'art. 42, comma 2, lett. e), D.Lgs. n. 267/2000, ed art.1 del, T.U.S.P..

Tenuto conto del parere espresso dall'Organo di revisione ai sensi dell'art. 239, c. 1, lett. b), del D.Lgs. n. 267/2000.

Acquisito il parere favorevole di regolarità tecnica espresso dal responsabile del Servizio Finanziario ex art. 10 comma 7 del D.Lgs. 267/2000 come riportato in calce alla presente.

Sentito l'intervento introduttivo del Segretario Comunale che, su autorizzazione del Sindaco, illustra l'argomento evidenziando che lo stesso costituisce l'ennesimo intervento del legislatore in materia di società partecipate a dimostrazione di quanto il fenomeno sia esteso e di come si sono dimostrati poco efficaci i rimedi precedentemente disposti. Ricorda che sin dalla legge finanziaria 2008 (legge 244/2007) si prevedeva l'alienazione di società a partecipazione pubblica che non perseguivano fini istituzionali e che con la legge finanziaria 2015 (legge 190/2014) era stata prevista la adozione di piano operativo di razionalizzazione delle società partecipate.

L'adempimento, in questione, non costituisce, pertanto, una novità per l'ente che non detiene partecipazioni dirette in società che perseguono fini non istituzionali e, per quelle indirette, la dimensione della partecipazione è tale da non consentire alcun potere di influire sulla adozione di misure di razionalizzazione.

Con votazione resa in forma palese, che dà il seguente risultato:

Presenti	11
Votanti	8
Astenuti	3 (De Vita, Leone e Novero)
Voti favorevoli	8
Voti contrari	=

DELIBERA

Di richiamare la premessa narrativa a far parte integrante e sostanziale del presente dispositivo.

Di approvare la ricognizione di tutte le partecipazioni societarie possedute dal Comune alla data del 23 settembre 2016, come meglio individuate nella relazione tecnica e nell'allegato A che ne riporta i principali dati societari, strutturali e di bilancio e sintetizza i contenuti degli indirizzi forniti ai fini della razionalizzazione di talune società partecipate indirettamente che non rispondono ai requisiti previsti dal citato art. 24 del D.Lgs. 175/2016.

Di rilevare che in base a quanto sopra non sussistono elementi per procedere all'alienazione di alcuna partecipazione in società detenute direttamente in quanto le stesse rispettano i criteri previsti dall'art. 4 comma 2 e non ricadono in una delle fattispecie previste dall'art. 20, comma 2, del D.Lgs. 175/2016;

Di dare atto che:

per le società detenute indirettamente, pur avendo rilevato alcune criticità, l'esigua partecipazione, tendente a zero, non consente di influire sulle decisioni della società capogruppo;

in particolare, per quanto attiene alla Società Smat, si auspica che la stessa possa, all'interno del proprio Piano industriale, prevedere forme di aggregazione per tutte quelle società che svolgono attività analoghe a quelle di altre società, nell'ottica del contenimento dei costi di funzionamento (art. 20 comma 2 lettere c), f) e g) del D.Lgs 175/2016;

con riguardo invece alla partecipazione indiretta in ACSEL ENERGIA S.r.l. essendo società con nessun dipendente, con un fatturato medio inferiore a € 500.000,00, e con perdite di esercizio conseguite nell'ultimo biennio, si proporrà alla società ACSEL S.p.A., come già individuato nel piano di razionalizzazione, l'incorporazione della partecipata ACSEL ENERGIA S.r.l. da effettuarsi entro il 30/06/2018.

Di trasmettere la presente deliberazione a tutte le società partecipate dal Comune.

Di dare atto che:

l'esito della ricognizione di cui alla presente deliberazione sarà comunicato ai sensi dell'art. 17, del D.L. n. 90/2014, convertito nella legge 114/2014, con le modalità previste dal D.M. 25 gennaio 2015 e smi;

copia della presente deliberazione inviata alla competente Sezione regionale di controllo della Corte dei conti assolvendo l'invio dei dati della revisione straordinaria per il tramite del portale del Ministero del Tesoro da effettuarsi entro il 31/10/2017.

Parere favorevole di regolarità tecnica attestante la legittimità, correttezza e regolarità amministrativa della presente proposta deliberativa. (art. 7 Regolamento sistema controlli interni)

IL RESPONSABILE DEL SERVIZIO
f.to Ruella Silvia

Rosta, lì 19/09/2017

IL PRESIDENTE DEL CONSIGLIO
F.to : DOMENICO MORABITO

IL SEGRETARIO COMUNALE
F.to : DOTT.SSA MICHELINA BONITO

CERTIFICATO DI PUBBLICAZIONE E COMUNICAZIONE

La presente deliberazione viene pubblicata all'Albo Pretorio del Comune per 15 giorni consecutivi con decorrenza dal 03/10/2017 (art.124, comma 1, T.U. D.Lgs. n. 267/2000) e viene contestualmente comunicata:

Ai Signori Capigruppo consiliari (art. 125 T.U. D.Lgs. n. 267/2000)

Alla Prefettura di Torino (art. 135, comma 2, T.U. D.Lgs. n. 267/2000)

IL SEGRETARIO COMUNALE
DOTT.SSA MICHELINA BONITO

ROSTA, 03/10/2017

Firmato digitalmente

Copia conforme all'originale per uso amministrativo.

IL SEGRETARIO COMUNALE
DOTT.SSA MICHELINA BONITO

ROSTA, 03/10/2017

Firmato digitalmente

DICHIARAZIONE DI ESECUTIVITA'

Divenuta esecutiva in data

Per la scadenza dei 10 giorni della pubblicazione (art. 134, c. 3, D.Lgs. 267/2000)

IL SEGRETARIO COMUNALE
DOTT.SSA MICHELINA BONITO

ROSTA,

.....



COMUNE DI ROSTA

Piazza Vittorio Veneto n. 1 - Cap. 10090
Tel. 011 956.88.11 - Fax 011 954.00.38 - Codice fiscale - Partita IVA 01679120012

RELAZIONE TECNICA REVISIONE STRAORDINARIA DELLE SOCIETÀ PARTECIPATE

(articolo 24 del D.Lgs. 175/2016 e s.m.e i.)

INTRODUZIONE GENERALE

Il "Programma di razionalizzazione delle partecipate locali" del commissionario Straordinario per la revisione della spesa Carlo Cottarelli in data 7 agosto 2014 auspicava la drastica riduzione delle società partecipate da circa 8.000 a circa 1.000, nella consapevolezza che queste non sempre rispondono a criteri di efficacia e di maggiore imprenditorialità dell'azione.

A tal fine la legge di stabilità 2015 (legge 190/2014) aveva imposto agli enti locali l'avvio un "processo di razionalizzazione" che potesse produrre risultati già entro fine 2015.

Il comma 611 della legge 190/2014 disponeva che, allo scopo di assicurare il "coordinamento della finanza pubblica, il contenimento della spesa, il buon andamento dell'azione amministrativa e la tutela della concorrenza e del mercato", gli enti locali dovevano avviare un "processo di razionalizzazione" delle società e delle partecipazioni, dirette e indirette, che permettesse di conseguire una riduzione entro il 31 dicembre 2015.

Lo stesso comma 611 indicava i criteri generali cui si doveva ispirare il "processo di razionalizzazione":

- a) eliminare le società e le partecipazioni non indispensabili al perseguimento delle finalità istituzionali, anche mediante liquidazioni o cessioni;
- b) sopprimere le società che risultassero composte da soli amministratori o da un numero di amministratori superiore a quello dei dipendenti;
- c) eliminare le partecipazioni in società che svolgono attività analoghe o simili a quelle svolte da altre società partecipate o da enti pubblici strumentali, anche mediante operazioni di fusione o di internalizzazione delle funzioni;
- d) aggregare società di servizi pubblici locali di rilevanza economica;
- e) contenere i costi di funzionamento, anche mediante la riorganizzazione degli organi amministrativi e di controllo e delle strutture aziendali, ovvero riducendo le relative remunerazioni.

Con Decreto Sindacale n. 3 del 21/04/2017 è stato approvato il piano di razionalizzazione delle società partecipate e con successivo Decreto Sindacale n. 2 del 30/05/2017 è stata approvata la relazione sul processo di razionalizzazione delle stesse sempre ai sensi dell'art 1 commi 611 e seguenti della legge di stabilità 2015 sopra citata.

Il Decreto legislativo 19 agosto 2016, n. 175 Testo unico in materia di società a partecipazione pubblica come integrato dal decreto legislativo 16 giugno 2017, n. 100 dispone all'art. 24 la revisione straordinaria delle società partecipate, da effettuarsi per il primo anno entro il 30/09/2017 e che costituisce, in realtà, un aggiornamento del piano operativo di razionalizzazione adottato ai sensi del comma 612 della legge 190/2014.

NORMATIVA DI RIFERIMENTO

In ottemperanza a quanto disposto dall'art. 4 comma 1 del D.Lgs. 19 agosto 2016 n. 175 e s.m.e i., emanato in attuazione dell'art. 18, legge 7 agosto 2015 n. 124, che costituisce il nuovo Testo unico in materia di Società a partecipazione Pubblica (di seguito T.U.S.P.), le Pubbliche Amministrazioni, ivi compresi i Comuni, non possono, direttamente o indirettamente, mantenere partecipazioni, anche di minoranza, in società aventi per oggetto attività di produzione di beni e servizi non strettamente necessarie per il perseguimento delle proprie finalità istituzionali.

Atteso che il Comune, fermo restando quanto sopra indicato, può mantenere partecipazioni in società esclusivamente per lo svolgimento delle attività indicate dall'art. 4, c. 2, del T.U.S.P.:

- a) produzione di un servizio di interesse generale, ivi inclusa la realizzazione e la gestione delle reti e degli impianti funzionali ai servizi medesimi;
- b) progettazione e realizzazione di un'opera pubblica sulla base di un accordo di programma

fra amministrazioni pubbliche, ai sensi dell'articolo 193 del decreto legislativo n. 50 del 2016;

- c) realizzazione e gestione di un'opera pubblica ovvero organizzazione e gestione di un servizio d'interesse generale attraverso un contratto di partenariato di cui all'articolo 180 del decreto legislativo n. 50 del 2016, con un imprenditore selezionato con le modalità di cui all'articolo 17, commi 1 e 2;
- d) autoproduzione di beni o servizi strumentali all'ente o agli enti pubblici partecipanti, nel rispetto delle condizioni stabilite dalle direttive europee in materia di contratti pubblici e della relativa disciplina nazionale di recepimento;
- e) servizi di committenza, ivi incluse le attività di committenza ausiliarie, apprestati a supporto di enti senza scopo di lucro e di amministrazioni aggiudicatrici di cui all'articolo 3, comma 1, lettera a), del decreto legislativo n. 50 del 2016";
ovvero, al solo scopo di ottimizzare e valorizzare l'utilizzo di beni immobili facenti parte del proprio patrimonio, "in società aventi per oggetto sociale esclusivo la valorizzazione del patrimonio, tramite il conferimento di beni immobili allo scopo di realizzare un investimento secondo criteri propri di un qualsiasi operatore di mercato".

Rilevato che per effetto dell'art. 24 del T.U.S.P., entro il 30 settembre 2017 il Comune deve provvedere ad effettuare una ricognizione di tutte le partecipazioni dallo stesso possedute alla data del 23 settembre 2016, individuando quelle che devono essere alienate.

Tenuto conto che ai fini di cui sopra devono essere alienate od oggetto delle misure di cui all'art. 20, commi 1 e 2, del T.U.S.P., ossia di un piano di riassetto per la loro razionalizzazione, fusione o soppressione, anche mediante messa in liquidazione le partecipazioni per le quali si verifica anche una sola delle seguenti condizioni:

- 1) non sono riconducibili ad alcuna delle categorie di cui all'art. 4, commi 1, 2 e 3, T.U.S.P., sopra richiamato;
- 2) non soddisfano i requisiti di cui all'art. 5, commi 1 e 2, T.U.S.P., e quindi per le quali non si ravvisa la necessità del mantenimento per il perseguimento delle finalità istituzionali dell'Ente, anche sul piano della convenienza economica e della sostenibilità finanziaria e in considerazione della possibilità di destinazione alternativa delle risorse pubbliche impegnate ovvero di gestione diretta od esternalizzata del servizio affidato, nonché della compatibilità della scelta con i principi di efficienza, di efficacia e di economicità dell'azione amministrativa;
- 3) previste dall'art. 20, c. 2, T.U.S.P.:
 - a) partecipazioni societarie che non rientrino in alcuna delle categorie di cui all'art. 4, T.U.S.P., sopra citato;
 - b) società che risultano prive di dipendenti o abbiano un numero di amministratori superiore a quello dei dipendenti;
 - c) partecipazioni in società che svolgono attività analoghe o simili a quelle svolte da altre società partecipate o da enti pubblici strumentali;
 - d) partecipazioni in società che, nel triennio precedente, abbiano conseguito un fatturato medio non superiore a un milione di euro;
 - e) partecipazioni in società diverse da quelle costituite per la gestione di un servizio d'interesse generale che abbiano prodotto un risultato negativo per quattro dei cinque esercizi precedenti;
 - f) necessità di contenimento dei costi di funzionamento;
 - g) necessità di aggregazione di società aventi ad oggetto le attività consentite all'art. 4, T. U. S.P..

Alla luce di quanto disposto dal nuovo T.U.S.P., si procede pertanto all'esame delle partecipazioni detenute dall'ente, al fine di verificare la legittimità del loro mantenimento e in secondo luogo, qualora se ne ravvisassero i presupposti, le eventuali azioni di razionalizzazione che l'Ente intende attivare.

Si elencano di seguito le partecipazioni dirette e indirette che sono state mantenute in ottemperanza sia dell'art. 3 della legge 244/07 e s.m.i. sia dell'art. 1 comma 611 e seguenti della legge 190/2014 (legge di stabilità 2015), effettuando quindi una nuova ricognizione.

LE PARTECIPAZIONI DELL'ENTE

1. Le partecipazioni societarie dirette

Le partecipazioni dirette dell'Ente sono le seguenti:

- CIDIU S.p.A quota di partecipazione pari al 0,711% del capitale sociale complessivo;
- SOCIETA' METROPOLITANA ACQUE TORINO S.p.A. quota di partecipazione pari allo 0,00008% del capitale sociale complessivo;
- ZONA OVEST DI TORINO S.r.l. quota di partecipazione pari al 1,61% del capitale sociale complessivo;
- ACSEL S.p.A. quota di partecipazione pari al 2,83% del capitale sociale complessivo.

2. Le partecipazioni indirette

La ricognizione richiesta per il piano di razionalizzazione in esame non si limita, tuttavia, a prendere in considerazione le partecipazioni dirette, ma si estende a quella rete di partecipazioni indirette che spesso sono state sottratte al controllo e conoscenza delle stesse amministrazioni.

Le stesse non implicano, solitamente, oneri diretti ma sono, piuttosto, un appesantimento del sistema e certamente fattori di diseconomicità del suo funzionamento.

Il Comune, pertanto, a seguito della partecipazione in SMAT SPA detiene le partecipazioni indirette nelle seguenti società:

- Risorse Idriche Spa quota di partecipazione indiretta detenuta: 0,0000733 %;
- Società Canavesana Acque S.r.l. (SCA S.r.l.) quota di partecipazione indiretta detenuta: 0,00008%;
- Aida Ambiente S.r.l. quota di partecipazione indiretta detenuta: 0,0000408%;
- Acque Potabili Spa (S.A.P. S.p.A.) quota di partecipazione indiretta detenuta: 0,0000359%;
- Servizio Idrico integrato del Biellese e Vercellese S.p.A. (S.I.I. S.p.A.) quota di partecipazione indiretta detenuta: 0,0000160%;
- Nord Ovest Servizi S.p.A. quota di partecipazione indiretta detenuta: 0,0000080%;
- Mondo Acqua S.p.A. quota di partecipazione indiretta detenuta: 0,0000039%;
- Environment Park S.p.A. quota di partecipazione indiretta detenuta: 0,0000027%;
- A.P.S. S.p.A. Acque Potabili Siciliane S.p.A. quota di partecipazione indiretta detenuta: 0,0000279 (per tramite di Smat. S.p.A. e di S.A.P. S.p.A.);
- Galatea S.c.a.r.l. quota di partecipazione indiretta detenuta: 0,0000004%

Inoltre:

a) la partecipazione alla società CIDIU spa comporta le seguenti partecipazioni indirette a:

- Cidiu Servizi quota di partecipazione indiretta detenuta: 0,711%;
- Smat S.p.A. quota di partecipazione indiretta detenuta: 0,078%.

b) la partecipazione alla società ACSEL spa comporta la seguenti partecipazione indirette:

- ACSEL Energia S.r.l. quota di partecipazione indiretta detenuta: 2,83%;

Infine la partecipazione al CONSORZIO CADOS comporta la partecipazione indiretta alla società TRM (Trattamento Rifiuti Metropolitan) Spa per la quota di 0,00321%.

Il seguente schema riassume in modo visivamente immediato quanto indicato in precedenza:

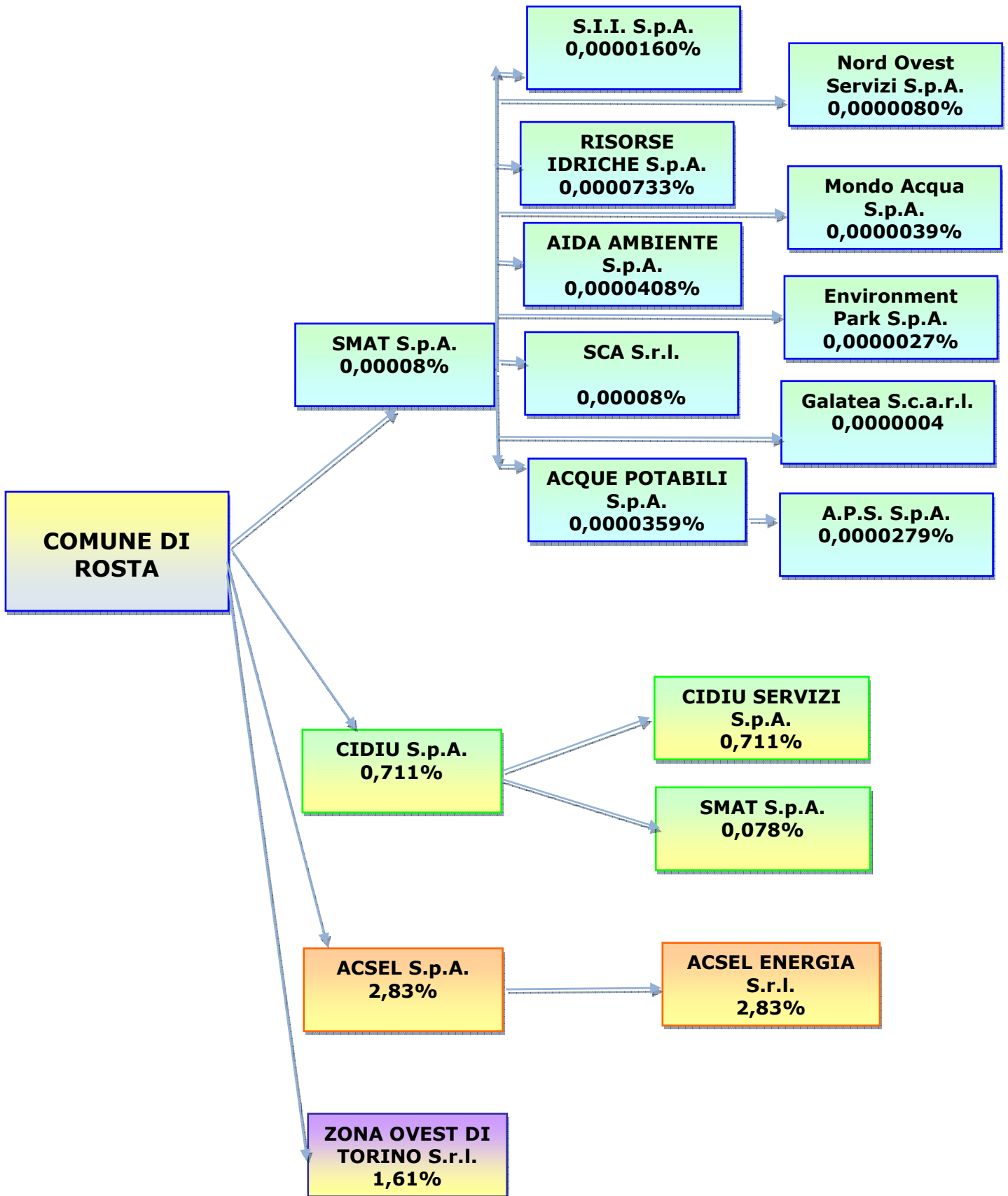

IL PIANO OPERATIVO DI RAZIONALIZZAZIONE

Il fine ultimo del Piano di razionalizzazione delle società e delle partecipazioni societarie non è solo l'auspicato risparmio di spesa ma il recupero dell'efficienza dei servizi forniti dalle società pubbliche.

La legge indica in modo analitico i criteri da perseguire per contenere i costi imponendo di mantenere solo quelle partecipazioni in società necessarie al perseguimento dei fini istituzionali dell'Ente. Anche queste, tuttavia, devono essere improntate a requisiti organizzativi e di funzionamento efficienti ed economici, eliminando sovrastrutture, snellendo organi amministrativi e di controllo anche con l'eventuale riduzione delle remunerazioni e costi degli stessi.

Il riassetto delle società potrà portare alla riduzione del loro numero attivando procedure di liquidazione, di fusione o internalizzazione dei servizi ovvero a processi di riorganizzazione aziendali tendenti a ridurre le spese generali di funzionamento e a recuperare produttività del personale.

Un cenno meritano, inoltre, le società strumentali che svolgono servizi a favore degli enti locali. Queste hanno spesso rivelato una scarsa competitività rispetto al settore privato, incapacità di sostenere confronti con il mercato e rappresentato fattori di notevole aggravio sui bilanci degli enti.

La presente ricognizione straordinaria, non può prescindere dalla preventiva descrizione delle caratteristiche giuridiche ed economiche di ogni singola società partecipata.

Per ognuna di esse si delineano le proposte di mantenimento, di accorpamento o di dismissione in relazione ai criteri guida indicati dal nuovo Testo Unico Società Partecipate, D.Lgs. 175/2016 e s.m.e i..

Fatta salva la revisione annuale di tutte le partecipazioni dirette o indirette, i provvedimenti ricognizione delle stesse avverrà per tutte le partecipazioni dirette, controllate o non controllate; per le società partecipate indirettamente, saranno sottoposte a ricognizione solo se possedute per il tramite di una società o organismo sottoposto a controllo, come definito all'art. 2 del Testo Unico Società Partecipate.

Nonostante ciò non si nasconde che le proposte di accorpamento o di messa liquidazione ove riguardino partecipazioni di minima entità detenute indirettamente dall'ente possono rimanere inascoltate dalla relativa società capogruppo. Ciononostante si ritiene opportuno non venir meno a quella autonomia di giudizio e agli obblighi di segnalazione che non possono essere subordinati alla maggiore o minore entità della partecipazione.

I dati descrittivi, le quote di partecipazione e i dati finanziari sono contenuti nelle schede di rilevazione denominate allegato A.

SMAT S.p.A. – Società Metropolitana Acque Torino S.p.A.

**COMUNE DI
ROSTA**

**SMAT S.p.A.
0,00008%**

Il 1° aprile 2001, dal conferimento dell'Azienda Acque Metropolitane Torino S.p.A. e dell'Azienda Po Sangone, nasce la Società Metropolitana Acque Torino S.p.A. (SMAT).

Da quella data SMAT si impegna a perfezionare il programma di gestione integrata delle risorse idriche come previsto dalla Legge 36/94 e a partire dal 2004, insieme con la Società ACEA di Pinerolo, ottiene da parte dell'Autorità d'Ambito Territoriale Torinese (ATO 3) l'affidamento della gestione di tutto il ciclo dell'acqua sul territorio dell'ATO 3 svolgendo il ruolo di gestore unico "in house" del servizio idrico integrato.

Il Gruppo SMAT attualmente gestisce le fonti d'approvvigionamento idrico, gli impianti di potabilizzazione e distribuzione di acqua potabile, le reti di raccolta, depurazione e riuso dei reflui urbani, per un bacino d'utenza che alla fine del 2010 ha raggiunto 286 Comuni e oltre 2 milioni di abitanti serviti.

Ragioni del mantenimento e azioni di razionalizzazione

Produce un servizio di interesse generale (art. 4, co. 2, lett. a).

La società SMAT S.p.A. è riconosciuta come azienda leader nel settore del Servizio Idrico Integrato e vanta uno dei più avanzati e moderni sistemi di distribuzione di acqua potabile nonché di raccolta e trattamento di acque reflue.

La legge 5 gennaio 1994 n. 36 (c.d. legge Galli) e la successiva legge regionale 20/01/1997, n. 13 che delimitano gli ambiti territoriali ottimali per l'organizzazione del servizio idrico integrato, hanno imposto il superamento della frammentazione dei segmenti e per territorio nell'erogazione del servizio e quindi il raggiungimento di una gestione del servizio idrico integrato che sia capace di riunire il ciclo completo (captazione, acquedotto, fognatura e depurazione) pervenendo a dimensioni sovra comunali.

L'art. 1, comma 615, della legge n. 190/2014, modificando il D.Lgs. 152/2006, aveva già ribadito il principio di unicità delle gestioni per ciascun ambito territoriale ottimale prevedendo che l'affidamento diretto "possa avvenire a favore di società interamente pubbliche, in possesso dei requisiti prescritti nell'ordinamento europeo per la gestione in house, comunque partecipate dagli Enti Locali ricadenti nell'ambito territoriale ottimale". La società non è riconducibile in nessuna delle casistiche di eliminazione/agggregazione previsti dal nuovo Testo Unico come si evidenzia dalle precedenti schede. A ragione può concludersi che i suddetti principi, il servizio fornito e i risultati della gestione sono ampiamente giustificativi della necessità del mantenimento della società.

La società SMAT S.p.A. ha in corso un processo di aggregazione delle società del Gruppo e di riorganizzazione delle stesse sulla base di un Piano industriale in fase di approvazione e di un Piano economico finanziario.

Si ritiene che l'identità dell'oggetto sociale e delle stesse funzioni svolte dalla capogruppo non motivano la persistenza di società nelle quali, tra l'altro, la SMAT figura quale socio di maggioranza.

L'esigua partecipazione, detenuta indirettamente dal Comune, tendente a zero, non consente di influire sulle decisioni della società capogruppo SMAT ma si auspica che la stessa possa, all'interno di tale Piano industriale, prevedere forme di aggregazione per tutte quelle società che svolgono attività analoghe a quelle di altre società, nell'ottica del contenimento dei costi di funzionamento (art. 20 comma 2 lettere c), f) e g)

L' avvio del processo di aggregazione comunicato da SMAT è, tuttavia, in linea con i principi della Riforma e con la posizione che, al riguardo, è assunta da questo Comune.

C.I.D.I.U. S.p.A. Centro Intercomunale Di Igiene Urbana S.p.A.

**COMUNE DI
ROSTA**

**CIDIU S.p.A.
0,711%**

CIDIU S.p.A. è un'azienda che opera nel settore dei servizi ambientali, curando tutti gli aspetti della gestione del ciclo dei rifiuti: raccolta, trattamento, smaltimento, riciclo, recupero di energia, anche attraverso aziende controllate. Il territorio servito, ad ovest del capoluogo piemontese, comprende i Comuni di Alpignano, Buttigliera Alta, Coazze, Collegno, Druento, Giaveno, Grugliasco, Pianezza, Reano, Rivoli, Rosta, Sangano, San Gillio, Trana, Valgioie, Venaria Reale e Villarbasse, per una popolazione di circa 260.000 residenti.

La società CIDIU S.p.A. ha iniziato a operare dal 1° luglio 2003, essendo nata dalla trasformazione del Consorzio CIDIU, che ha trasferito alla Società per Azioni l'intero complesso aziendale completo di tutte le immobilizzazioni, personale, organizzazione aziendale, autorizzazioni e concessioni di legge. La società CIDIU SpA è subentrata al Consorzio in tutti i rapporti giuridici con altri soggetti.

Successivamente, ai sensi dell'art. 11 della legge regionale 24 ottobre 2002, n. 24, è stata suddivisa la proprietà degli impianti dalla gestione del servizio e la società CIDIU Spa ha effettuato, al termine dell'esercizio 2008, la cessione di ramo d'azienda e attivazione della società dei servizi "in house" a CIDIU Servizi Spa, proprio per la gestione del servizio stesso.

Ragioni del mantenimento e azioni di razionalizzazione

Malgrado la particolare complessità della gestione del ciclo dei rifiuti e la volontà del legislatore regionale di tenere distinta la proprietà degli impianti dalla gestione del servizio con conseguente necessità di costituire due distinte società, è innegabile che CIDIU Spa e CIDIU Servizi Spa svolgono un imprescindibile ruolo non altrimenti sostituibile.

La società CIDIU Spa opera come importante tramite tra i Comuni soci e la società CIDIU Servizi Spa che gestisce la raccolta dei rifiuti urbani e assimilati, detiene la proprietà di due discariche esaurite e ha rilasciato le garanzie previste dalla legge a favore della Provincia di Torino per la post-gestione, che andrà a scadere, rispettivamente, nel 2018 e nel 2023.

La società CIDIU Servizi è la società operativa, dotata di mezzi e risorse umane per lo svolgimento del servizio di raccolta, trasporto e smaltimento dei rifiuti su tutto il territorio dei Comuni soci.

Nelle suesposte ragioni si ravvisano i motivi del mantenimento delle suddette società.

Alle stesse conclusioni non pare possa addivenirsi in relazione alla partecipazione societaria detenuta indirettamente, nella società SMAT Spa avente per oggetto la gestione del ciclo integrato delle acque, per la quale si ritiene che possa rientrare nei disposti contenuti all'art.

20 comma 2 lettere c), f) e g. in materia di svolgimento di funzioni analoghe, accorpamento e contenimento dei costi di funzionamento.

Si precisa, tuttavia, che la società già con nota prot. 1463 del 24/03/2015, in risposta alla richiesta del Comune, aveva comunicato che era necessario affrontare un processo di riorganizzazione al termine del quale si sarebbe trasformata in un soggetto atto a gestire in modo coordinato e unitario gli interessi pubblicitici del territorio nel settore della raccolta rifiuti e in generale nel settore ambiente come società strumentale.

ACSEL S.p.A.

**COMUNE DI
ROSTA**

**ACSEL S.p.A.
2,83%**

ACSEL SpA è un'azienda a capitale pubblico di proprietà di 39 Comuni della Valle di Susa che fornisce servizi agli stessi comuni soci. In particolare si occupa dell'ambiente (raccolta e smaltimento rifiuti), della gestione del Canile Consortile, di energie alternative (fotovoltaico...), informatica e telecomunicazioni, educazione e sensibilizzazione sulla raccolta rifiuti e fornisce supporto agli uffici comunali.

I comuni soci sono: Almese, Avigliana, Bardonecchia, Borgone Susa, Bruzolo, Bussoleno, Buttigliera Alta, Caprie, Caselette, Cesana Torinese, Chianocco, Chiomonte, Chiusa San Michele, Claviere, Condove, Exilles, Giaglione, Gravere, Mattie, Meana di Susa, Mompantero, Moncenisio, Novalesa, Oulx, Rosta, Rubiana, Salbertrand, San Didero, San Giorio di Susa, Sant'Ambrogio di Torino, Sant'Antonino di Susa, Sauze d'Oulx, Sauze di Cesana, Sestriere, Susa, Vaie, Venaus, Villardora, Villarfocchiardo.

Ragioni del mantenimento e azioni di razionalizzazione

Tale società è stata costituita per la costruzione e gestione tetto fotovoltaico in località Malpasso nel Comune di San Giorio di Susa ed è in corso, su indicazione dell'Assemblea dei Soci, il conferimento di ramo d'azienda che riguarda tutte le attività non riconducibili ai servizi di gestione dei rifiuti.

Si ritiene che in attesa del processo ristrutturazione della società ACSEL S.p.A., il Comune abbia interesse al mantenimento della partecipazione societaria, mantenendo un servizio, che, a seguito di comparazione con quelli commessi da altri comuni, risulta ampiamente concorrenziale e gestito secondo criteri di economicità ed efficienza.

Diverso discorso deve farsi con riguardo alla partecipazione indiretta in ACSEL ENERGIA S.r.l. essendo società con nessun dipendente, con un fatturato medio inferiore a € 500.000,00 ricorrendo in tal caso le ipotesi previste dall'art. 20 comma 2 lett. b) e d) e art. 26, co. 12-quinquies del D.Lgs. 175/2016. Inoltre preoccupano le perdite di esercizio conseguite nell'ultimo biennio si proporrà quindi alla società ACSEL S.p.A. come già individuato nel precedente piano di razionalizzazione, l'incorporazione della partecipata ACSEL ENERGIA S.r.l. da effettuarsi entro il 30/06/2018.

Zona Ovest di Torino S.r.l.

**COMUNE DI
ROSTA**

**ZONA OVEST DI
TORINO S.r.l.
1,61%**

La Società è a capitale interamente pubblico versato al 100% dagli undici Comuni promotori del Patto Territoriale della Zona Ovest di Torino(Alpignano, Buttigliera Alta, Collegno, Grugliasco, Druento, Pianezza, Rivoli, Rosta, San Gillio, Venaria Reale, Villarbasse). Si prefigge di gestire le iniziative e i progetti promossi dal Patto e di avviare nuove attività inerenti gli obiettivi e gli assi di sviluppo previsti nel Protocollo d'intesa sottoscritto ad Alpignano nel 1999 e nel Patto Territoriale sottoscritto nel dicembre 1999 a Venaria Reale. Enti locali e rappresentanti delle parti sociali ed economiche collaborano per la promozione di uno sviluppo locale e integrato.

Il Comune di Rosta con Deliberazione di Consiglio Comunale n. 24 del 14/04/2001 ha approvato lo statuto della Società.

Ragioni del mantenimento e azioni di razionalizzazione

La società sin dalla sua istituzione ha svolto un compito teso allo sviluppo economico e alla promozione del territorio utilizzando le risorse messe a disposizione del Ministero dell'Economia per i patti territoriali.

Queste, tuttavia, sono andate grandemente scemando nel corso degli anni e la necessità di dare impulso alla società per accrescerne il ruolo di sostegno e sviluppo del territorio, con compito di cogliere opportunità e finanziamenti derivanti dall'Unione Europea o da altri Enti, appare, nella perdurante situazione di crisi economica del territorio, di tutta evidenza. Solo tale condizione può giustificare la persistenza della società ed escludere l'alternativa di un processo di riorganizzazione degli organi amministrativi e di controllo, ai fini del contenimento dei costi di funzionamento, come richiesto dall'art. 20, comma 2, lett f) del D.Lgs. 175/2016.

Il responsabile del servizio
economico finanziario

F.to Dott.ssa Silvia Ruella

**ALLEGATO A REVISIONE STRAORDINARIA DEGLI
ORGANISMI PARTECIPATI DAGLI ENTI TERRITORIALI
(ART. 24 D.LGS. N. 175/2016)**

INDICE

- 01. SCHEDA ANAGRAFICA**
- 02. RICOGNIZIONE DELLE SOCIETÀ PARTECIPATE**
 - 02.01. Ricognizione delle società a partecipazione diretta
 - 02.02. Ricognizione delle società a partecipazione indiretta
- 03. REQUISITI TESTO UNICO DELLE SOCIETÀ A PARTECIPAZIONE PUBBLICA (T.U.S.P.)**
 - 03.01. Finalità perseguite e attività ammesse (articoli 4 e 26)
 - 03.02. Condizioni art. 20 co. 2
- 04. MANTENIMENTO SENZA INTERVENTI DI RAZIONALIZZAZIONE**
- 05. AZIONI DI RAZIONALIZZAZIONE**
 - 05.01. Contenimento costi
 - 05.02. Cessione/Alienazione quote
 - 05.03. Liquidazione
 - 05.04. Fusione/Incorporazione
 - 05.05. Riepilogo
- 06. ELENCO MOTIVAZIONI**

**LINEE GUIDA PER LE RICOGNIZIONI E I PIANI DI RAZIONALIZZAZIONE
DEGLI ORGANISMI PARTECIPATI DAGLI ENTI TERRITORIALI
(ART. 24 D.LGS. N. 175/2016)**

01. SCHEDA ANAGRAFICA

Tipologia Ente: Comune

Denominazione Ente: PIEMONTE

Codice fiscale dell'Ente: 1679120012

L'ente ha già adottato il piano operativo di razionalizzazione ai sensi dell'art. 1 co. 612, l. n. 190/2014 SI

Dati del referente/responsabile per la compilazione del piano

**RESPONSABILE DEL SERVIZIO
FINANZIARIO**

Nome:

SILVIA

Cognome:

RUELLA

Recapiti:

Indirizzo:

PIAZZA VITTORIO VENETO 1

Telefono:

0119568814

Fax:

0119540038

Posta elettronica:

s.ruella@comune.rosta.to.it

02. RICOGNIZIONE DELLE SOCIETÀ PARTECIPATE

Se l'ente partecipa al capitale di una società sia direttamente sia indirettamente, compilare sia la scheda 02.01. sia la scheda 02.02.

02.01. Ricognizione delle società a partecipazione diretta

Progressivo A	Codice fiscale società B	Denominazione società C	Anno di costituzione D	% Quota di partecipazione E	Attività svolta F	Partecipazione di controllo G	Società in house H	Quotata (ai sensi del d.lgs. n. 175/2016) I	Holding pura J
Dir_1	07937540016	SOCIETA' METROPOLITANA ACQUE TORINO S.P.A.	2000	0,00008	SERVIZIO IDRICO INTEGRATO/GESTIONE DEPURATORE	NO	SI	NO	NO
Dir_2	08876820013	ACSEL S.P.A.	2004	2,83	SERVIZIO DI ACCALAPPIAMENTO, RICOVERO, CUSTODIA E MANTENIMENTO IN VITA DEI CANI RANDAGI	NO	SI	NO	NO
Dir_3	08239700019	ZONA OVEST TORINO S.R.L.	2001	1,61	LA SOCIETÀ HA PER OGGETTO LO SVOLGIMENTO DI ATTIVITÀ VOLTE IN PARTICOLARE ALLA PROMOZIONE ED ALLO SVILUPPO SOCIALE, ECONOMICO ED INFRASTRUTTURALE DELLA ZONA OVEST DI TORINO, ATTRAVERSO LA REALIZZAZIONE DI PROGETTI SERVIZI DI INTERESSE GENERALE ED INIZIATIVE DI FINANZIAMENTO PUBBLICO E PRIVATO, NONCHÉ ULTERIORI ACCORDI DI PROGRAMMAZIONE NEGOZIATA E DI PARTENARIATO PUBBLICO-PRIVATO.	NO	SI	NO	NO
Dir_4	08683840014	CIDIU S.P.A.	2003	0,711	GESTIONE RIFIUTI SOLIDI URBANI, DALLA RACCOLTA ALLO SMALTIMENTO, NETTEZZA URBANA PER IL TRAMITE DI CIDIU SERVIZI, SERVIZIO IDRICO INTEGRATO ANCHE TRAMITE PARTECIPAZIONI. INTERVENTI DI BONIFICA E RIPRISTINO AMBIENTALI DI SITI INQUINATI. AUTOTRASPORTO DI COSE PER CONTO TERZI CON MEZZI D QUALUQUE PESO E PORTATA.	NO	SI	NO	NO

Le società a partecipazione diretta (quotate e non quotate) sono sempre oggetto di ricognizione, anche se non controllate dall'ente.

Colonna B: Inserire codice di 11 cifre per le società aventi sede in Italia; codice di 11 cifre seguito da "E" per le società aventi sede all'estero.

Colonna C: Inserire la ragione sociale comprensiva della forma giuridica.

Colonna E: Inserire valori comprensivi di decimali.

Colonna F: Inserire una descrizione sintetica della/e attività effettivamente svolta/e.

Colonna G: Indicare se la partecipazione detenuta dall'amministrazione è di controllo ai sensi dell'art. 2359 c.c.

Colonna H: Indicare "SI" se l'Amministrazione esercita il controllo analogo o più Amministrazioni esercitano il controllo analogo congiunto.

Colonna I: Indicare "SI" se la società emette azioni quotate in mercati regolamentati; se ha emesso, al 31/12/2015, strumenti finanziari quotati in mercati regolamentati; se sia partecipata da società quotate o che hanno emesso strumenti finanziari quotati.

Colonna J: Indicare "SI" se la società ha come oggetto sociale esclusivo la gestione delle partecipazioni societarie per conto dell'Amministrazione.

02. RICOGNIZIONE DELLE SOCIETÀ PARTECIPATE

02.02. Ricognizione delle società a partecipazione indiretta

Progressivo	Codice fiscale società	Denominazione società	Anno di costituzione	Denominazione società/organismo tramite	% Quota di partecipazione società/organismo tramite	% Quota di partecipazione indiretta Amministrazione	Attività svolta	Partecipazione di controllo	Società in house
A	B	C	D	E	F	G	H	I	J
Ind_1	060877720014	RISORSE IDRICHE S.P.A.	1991	SOCIETA' METROPOLITANA ACQUE TORINO S.P.A.	0,00008	0,0000733	ENGINEERING	NO	SI
Ind_2	09909860018	AIDA AMBIENTE S.R.L.	2008	SOCIETA' METROPOLITANA ACQUE TORINO S.P.A.	0,00008	0,0000408	SERVIZIO IDRICO INTEGRATO/GESTIONE DEPURATORE	NO	SI
Ind_3	11100280012	SAP S.P.A.	2014	SOCIETA' METROPOLITANA ACQUE TORINO S.P.A.	0,00008	0,0000359	SERVIZIO IDRICO INTEGRATO	NO	NO
Ind_4	08448160013	NORD OVEST SERVIZI S.P.A.	2002	SOCIETA' METROPOLITANA ACQUE TORINO S.P.A.	0,00008	0,000008	HOLDING	NO	NO
Ind_5	02778560041	MONDO ACQUA S.P.A.	2000	SOCIETA' METROPOLITANA ACQUE TORINO S.P.A.	0,00008	0,0000039	SERVIZIO IDRICO INTEGRATO	NO	NO
Ind_6	07154400019	ENVIRONMENT PARK S.P.A.	1997	SOCIETA' METROPOLITANA ACQUE TORINO S.P.A.	0,00008	0,0000027	ATTIVITA' STRUMENTALI RELATIVE AL SERVIZIO IDRICO INTEGRATO (ATTIVITA' DI RICERCA FINALIZZATA ALLO SVILUPPO SOSTENIBILE)	NO	NO
Ind_7	09244190014	SCA S.R.L.	2005	SOCIETA' METROPOLITANA ACQUE TORINO S.P.A.	0,00008	0,00008	SERVIZIO IDRICO INTEGRATO	NO	SI
Ind_8	01985420023	S.I.I S.P.A.	2000	SOCIETA' METROPOLITANA ACQUE TORINO S.P.A.	0,00008	0,000016	SERVIZIO IDRICO INTEGRATO	NO	NO
Ind_9	01523550067	GALATEA SCARL	2007	SOCIETA' METROPOLITANA ACQUE TORINO S.P.A.	0,00008	0,0000004	SERVIZIO IDRICO INTEGRATO	NO	NO
Ind_10	05599880829	APS S.P.A.	2007	SOCIETA' METROPOLITANA ACQUE TORINO S.P.A.	0,00008	0,0000078	SERVIZIO IDRICO INTEGRATO	NO	NO
Ind_10	05599880829	APS S.P.A.	2007	SAP S.P.A.	0,0000359	0,00002	SERVIZIO IDRICO INTEGRATO	NO	NO
Ind_11	10111890017	ACSEL ENERGIA S.R.L.	2009	ACSEL S.P.A.	2,83	2,83	GESTIONE IMPIANTI DI PRODUZIONE DI ENERGIA ELETTRICA ALIMENTATI DA FONTI RINNOVABILI	NO	NO
Ind_12	06756810013	CIDIU SERVIZI S.P.A.	1994	CIDIU S.P.A.	0,711	0,711	SERVIZI DI IGIENE AMBIENTALE: RACCOLTA TRASPORTO SMALTIMENTO RIFIUTI E NETTEZZA URBANA	NO	SI
Ind_13	07937540016	SOCIETA' METROPOLITANA ACQUE TORINO S.P.A.	2000	CIDIU S.P.A.	0,711	0,078	SERVIZIO IDRICO INTEGRATO/GESTIONE DEPURATORE	NO	SI

Le società a partecipazione indiretta (quotate e non quotate) sono oggetto di ricognizione solo se detenute dall'ente per il tramite di una società/organismo sottoposto a controllo da parte dello stesso.

Colonna B: Inserire codice di 11 cifre per le società aventi sede in Italia; codice di 11 cifre seguito da "E" per le società aventi sede all'estero.

Colonna C: Inserire la ragione sociale comprensiva della forma giuridica.

Colonna E: Inserire la denominazione delle società/organismi (1 o +) attraverso le quali l'ente partecipa alle medesime. Per le indirette di livello successivo, inserire la denominazione delle società/organismi partecipanti (1 o +) del livello immediatamente precedente.

Colonna F: indicare separatamente ciascuna quota di partecipazione (comprensiva di decimali) qualora la partecipazione sia detenuta attraverso 2 o + società/organismi tramite.

Colonna G: indicare una unica quota di partecipazione (comprensiva di decimali) determinata in proporzione alla quote di partecipazione dei livelli precedenti.

Colonna H: Inserire una descrizione sintetica della/e attività effettivamente svolta/e.

Colonna I: Indicare se la partecipazione detenuta dall'amministrazione è di controllo ai sensi dell'art. 2359 c.c.

Colonna J: Indicare "SI" se l'Amministrazione esercita il controllo analogo o più Amministrazioni esercitano il controllo analogo congiunto.

Colonna K: Indicare "SI" se la società emette azioni quotate in mercati regolamentati; se ha emesso, al 31/12/2015, strumenti finanziari quotati in mercati regolamentati; se sia partecipata da società quotate o che hanno emesso strumenti finanziari quotati.

Colonna L: Indicare "SI" se la società ha come oggetto sociale esclusivo la gestione delle partecipazioni societarie per conto dell'Amministrazione.

03. REQUISITI TESTO UNICO DELLE SOCIETÀ A PARTECIPAZIONE PUBBLICA

03.01. Finalità perseguite e attività ammesse (articoli 4 e 26)

Compilare una scheda per ciascuna società

Progressivo società partecipata: (a)

Denominazione società partecipata: (b)

Tipo partecipazione: (c)

Attività svolta: (d)

indicare se la società:

- Rientra nell'Allegato "A" del d.lgs. n. 175/2016 (art. 26, co. 2)
- Ha come oggetto esclusivo la gestione di fondi europei per conto dello Stato o delle Regioni, ovvero la realizzazione di progetti di ricerca finanziati dalle istituzioni dell'Unione Europea (art. 26, co. 2)
- È stata esclusa, con deliberazione adottata ai sensi dell'art. 4 co. 9, secondo periodo, dall'applicazione totale o parziale delle disposizioni del medesimo articolo (**solo per le società partecipate dalle Regioni/Prov. Aut.**)
- È destinataria dei provvedimenti di cui al d.lgs. n. 159/2011 (art. 26, co. 12-bis)
- È autorizzata alla gestione delle case da gioco, ai sensi della legislazione vigente (art. 26, co. 12-sexies)
- Qualora non sia stata selezionata alcuna delle opzioni indicate ai punti precedenti, indicare se la società:**
- È costituita in attuazione dell'art. 34 del regolamento CE n. 13/2013 - Gruppi d'Azione Locale (art. 4, co. 6)
- Ha per oggetto sociale prevalente la gestione di spazi fieristici e l'organizzazione di eventi fieristici (art. 4, co. 7)
- Ha per oggetto sociale prevalente la realizzazione e la gestione di impianti di trasporto a fune per la mobilità turistico-sportiva in aree montane (art. 4, co. 7)
- Ha per oggetto sociale prevalente la produzione di energia da fonti rinnovabili (art. 4, co. 7)
- Ha caratteristiche di spin off o di start up universitario, o analoghe a quelle degli enti di ricerca, ovvero gestisce aziende agricole con funzioni didattiche (art. 4, co. 8)
- Produce un servizio di interesse generale a rete (di cui all'art. 3-bis del d.l. 138/2011) fuori dall'ambito territoriale di riferimento, con affidamento dei servizi, in corso e nuovi, tramite procedure ad evidenza pubblica (art. 4, co. 9-bis)
- Produce beni e servizi strettamente necessari per il perseguimento delle finalità istituzionali dell'ente (art. 4, co. 1)
- Produce un servizio di interesse generale (art. 4, co. 2, lett. a)
- Progetta e realizza un'opera pubblica sulla base di un accordo di programma fra amministrazioni pubbliche (art. 4, co. 2, lett. b)
- Realizza e gestisce un'opera pubblica ovvero organizza e gestisce un servizio di interesse generale attraverso un contratto di partenariato pubblico/privato (art. 4, co. 2, lett. c)
- Produce beni o servizi strumentali all'ente o agli enti pubblici partecipanti o alla svolgimento delle loro funzioni (art. 4, co. 2, lett. d)
- Svolge servizi di committenza (art. 4, co. 2, lett. e)
- Valorizza il patrimonio immobiliare dell'amministrazione partecipante (art. 4, co. 3)

Indicare le motivazioni della riconducibilità o meno ai vincoli di scopo di cui al co. 1 o ad una delle attività di cui ai commi 2 e 3, anche con riferimento alle società che svolgono le attività di cui ai commi 6, 7, 8:

PRODUZIONE DI UN SERVIZIO DI INTERESSE GENERALE (SERVIZIO IDRICO INTEGRATO), IVI INCLUSA LA REALIZZAZIONE E LA GESTIONE DELLE RETI E DEGLI IMPIANTI FUNZIONALI AL SERVIZIO MEDESIMO SULLA BASE DI UN AMBITO TERRITORIALE OTTIMALE (ATO 3 "TORINESE") DEFINITO DALLA REGIONE PIEMONTE (CON LE LEGGI REGIONALI N. 13/97 E 7/2012), AI SENSI DI QUANTO DISPOSTO DALL'ART. 147 DEL D.LGS. 152/2006 E S.M.I.. LA SOCIETÀ OPERA CON UN AFFIDAMENTO "IN HOUSE PROVIDING" E PERTANTO REALIZZA OLTE L'80% DELLE ATTIVITÀ A FAVORE DEI 292 COMUNI SOCI. L'AFFIDAMENTO HA VALIDITÀ FINO AL 31.12.2033

(a): Inserire uno dei progressivi già indicati nelle schede di ricognizione (02.01; 02.02).

(b): Inserire la ragione sociale come indicata nelle schede di ricognizione (02.01; 02.02).

(c): Indicare il tipo di partecipazione distinguendo i casi in cui la società sia partecipata direttamente, indirettamente (tramite altra società/organismo), ovvero in parte direttamente e in parte indirettamente.

(d): Inserire l'attività come indicata nelle schede di ricognizione (02.01; 02.02).

03. REQUISITI TESTO UNICO DELLE SOCIETÀ A PARTECIPAZIONE PUBBLICA

03.01. Finalità perseguite e attività ammesse (articoli 4 e 26)

Compilare una scheda per ciascuna società

Progressivo società partecipata: Ind_1 (a)

Denominazione società partecipata: RISORSE IDRICHE S.P.A. (b)

Tipo partecipazione: Indiretta (c)

Attività svolta: ENGINEERING (d)

indicare se la società:

- Rientra nell'Allegato "A" del d.lgs. n. 175/2016 (art. 26, co. 2)
- Ha come oggetto esclusivo la gestione di fondi europei per conto dello Stato o delle Regioni, ovvero la realizzazione di progetti di ricerca finanziati dalle istituzioni dell'Unione Europea (art. 26, co. 2)
- È stata esclusa, con deliberazione adottata ai sensi dell'art. 4 co. 9, secondo periodo, dall'applicazione totale o parziale delle disposizioni del medesimo articolo (**solo per le società partecipate dalle Regioni/Prov. Aut.**)
- È destinataria dei provvedimenti di cui al d.lgs. n. 159/2011 (art. 26, co. 12-bis)
- È autorizzata alla gestione delle case da gioco, ai sensi della legislazione vigente (art. 26, co. 12-sexies)
- Qualora non sia stata selezionata alcuna delle opzioni indicate ai punti precedenti, indicare se la società:**
- È costituita in attuazione dell'art. 34 del regolamento CE n. 13/2013 - Gruppi d'Azione Locale (art. 4, co. 6)
- Ha per oggetto sociale prevalente la gestione di spazi fieristici e l'organizzazione di eventi fieristici (art. 4, co. 7)
- Ha per oggetto sociale prevalente la realizzazione e la gestione di impianti di trasporto a fune per la mobilità turistico-sportiva in aree montane (art. 4, co. 7)
- Ha per oggetto sociale prevalente la produzione di energia da fonti rinnovabili (art. 4, co. 7)
- Ha caratteristiche di spin off o di start up universitario, o analoghe a quelle degli enti di ricerca, ovvero gestisce aziende agricole con funzioni didattiche (art. 4, co. 8)
- Produce un servizio di interesse generale a rete (di cui all'art. 3-bis del d.l. 138/2011) fuori dall'ambito territoriale di riferimento, con affidamento dei servizi, in corso e nuovi, tramite procedure ad evidenza pubblica (art. 4, co. 9-bis)
- Produce beni e servizi strettamente necessari per il perseguimento delle finalità istituzionali dell'ente (art. 4, co. 1)
- Produce un servizio di interesse generale (art. 4, co. 2, lett. a)
- Progetta e realizza un'opera pubblica sulla base di un accordo di programma fra amministrazioni pubbliche (art. 4, co. 2, lett. b)
- Realizza e gestisce un'opera pubblica ovvero organizza e gestisce un servizio di interesse generale attraverso un contratto di partenariato pubblico/privato (art. 4, co. 2, lett. c)
- Produce beni o servizi strumentali all'ente o agli enti pubblici partecipanti o alla svolgimento delle loro funzioni (art. 4, co. 2, lett. d)
- Svolge servizi di committenza (art. 4, co. 2, lett. e)
- Valorizza il patrimonio immobiliare dell'amministrazione partecipante (art. 4, co. 3)

Indicare le motivazioni della riconducibilità o meno ai vincoli di scopo di cui al co. 1 o ad una delle attività di cui ai commi 2 e 3, anche con riferimento alle società che svolgono le attività di cui ai commi 6, 7, 8:

PRODUZIONE DI UN SERVIZIO DI ENGINEERING PER UN SERVIZIO DI INTERESSE GENERALE (SERVIZIO IDRICO INTEGRATO), IVI INCLUSA LA REALIZZAZIONE E LA GESTIONE DELLE RETI E DEGLI IMPIANTI FUNZIONALI AL SERVIZIO MEDESIMO SULLA BASE DI UN AMBITO TERRITORIALE OTTIMALE (ATO 3 "TORINESE") DEFINITO DALLA REGIONE PIEMONTE (CON LE LEGGI REGIONALI N. 13/97 E 7/2012), AI SENSI DI QUANTO DISPOSTO DALL'ART. 147 DEL D.LGS. 152/2006 E S.M.I.. IL SERVIZIO E' AFFIDATO DALLA CAPOGRUPPO SMAT AL FINE DI MASSIMIZZARE LA SISTEMATICITA', LA QUALITA', L'EFFICIENZA ORGANIZZATIVA, LA FLESSIBILITA' E LA STANDARDIZZAZIONE PROGETTUALE DELLO SVILUPPO TECNOLOGICO DEL SII CON PARTICOLARE RIFERIMENTO ALL'INFRASTRUTTURAZIONE IDRICA TERRITORIALE CONNESSA CON IL PIANO D'AMBITO

(a): Inserire uno dei progressivi già indicati nelle schede di ricognizione (02.01; 02.02).

(b): Inserire la ragione sociale come indicata nelle schede di ricognizione (02.01; 02.02).

(c): Indicare il tipo di partecipazione distinguendo i casi in cui la società sia partecipata direttamente, indirettamente (tramite altra società/organismo), ovvero in parte direttamente e in parte indirettamente.

(d): Inserire l'attività come indicata nelle schede di ricognizione (02.01; 02.02).

03. REQUISITI TESTO UNICO DELLE SOCIETÀ A PARTECIPAZIONE PUBBLICA

03.01. Finalità perseguite e attività ammesse (articoli 4 e 26)

Compilare una scheda per ciascuna società

Progressivo società partecipata: Ind_2 (a)

Denominazione società partecipata: AIDA AMBIENTE S.R.L. (b)

Tipo partecipazione: Indiretta (c)

Attività svolta: SERVIZIO IDRICO INTEGRATO/GESTIONE DEPURATORE (d)

indicare se la società:

- Rientra nell'Allegato "A" del d.lgs. n. 175/2016 (art. 26, co. 2)
- Ha come oggetto esclusivo la gestione di fondi europei per conto dello Stato o delle Regioni, ovvero la realizzazione di progetti di ricerca finanziati dalle istituzioni dell'Unione Europea (art. 26, co. 2)
- È stata esclusa, con deliberazione adottata ai sensi dell'art. 4 co. 9, secondo periodo, dall'applicazione totale o parziale delle disposizioni del medesimo articolo (**solo per le società partecipate dalle Regioni/Prov. Aut.**)
- È destinataria dei provvedimenti di cui al d.lgs. n. 159/2011 (art. 26, co. 12-bis)
- È autorizzata alla gestione delle case da gioco, ai sensi della legislazione vigente (art. 26, co. 12-sexies)
- Qualora non sia stata selezionata alcuna delle opzioni indicate ai punti precedenti, indicare se la società:**
- È costituita in attuazione dell'art. 34 del regolamento CE n. 13/2013 - Gruppi d'Azione Locale (art. 4, co. 6)
- Ha per oggetto sociale prevalente la gestione di spazi fieristici e l'organizzazione di eventi fieristici (art. 4, co. 7)
- Ha per oggetto sociale prevalente la realizzazione e la gestione di impianti di trasporto a fune per la mobilità turistico-sportiva in aree montane (art. 4, co. 7)
- Ha per oggetto sociale prevalente la produzione di energia da fonti rinnovabili (art. 4, co. 7)
- Ha caratteristiche di spin off o di start up universitario, o analoghe a quelle degli enti di ricerca, ovvero gestisce aziende agricole con funzioni didattiche (art. 4, co. 8)
- Produce un servizio di interesse generale a rete (di cui all'art. 3-bis del d.l. 138/2011) fuori dall'ambito territoriale di riferimento, con affidamento dei servizi, in corso e nuovi, tramite procedure ad evidenza pubblica (art. 4, co. 9-bis)
- Produce beni e servizi strettamente necessari per il perseguimento delle finalità istituzionali dell'ente (art. 4, co. 1)
- Produce un servizio di interesse generale (art. 4, co. 2, lett. a)
- Progetta e realizza un'opera pubblica sulla base di un accordo di programma fra amministrazioni pubbliche (art. 4, co. 2, lett. b)
- Realizza e gestisce un'opera pubblica ovvero organizza e gestisce un servizio di interesse generale attraverso un contratto di partenariato pubblico/privato (art. 4, co. 2, lett. c)
- Produce beni o servizi strumentali all'ente o agli enti pubblici partecipanti o alla svolgimento delle loro funzioni (art. 4, co. 2, lett. d)
- Svolge servizi di committenza (art. 4, co. 2, lett. e)
- Valorizza il patrimonio immobiliare dell'amministrazione partecipante (art. 4, co. 3)

Indicare le motivazioni della riconducibilità o meno ai vincoli di scopo di cui al co. 1 o ad una delle attività di cui ai commi 2 e 3, anche con riferimento alle società che svolgono le attività di cui ai commi 6, 7, 8:

PRODUCE, CON LA PARTECIPAZIONE DI SMAT, IL SERVIZIO DI GESTIONE DEL DEPURATORE DI PIANEZZA, CHE COSTITUISCE UN SEGMENTO DEL CICLO IDRICO INTEGRATO GESTITO DALLA CAPOGRUPPO QUALE GESTORE UNICO AMBIENTALE NONCHE' LA GESTIONE DI RIFIUTI LIQUIDI QUALI DEFINITI DALLE VIGENTI NORME. IL SERVIZIO STRUMENTALE DELLA GESTIONE DELL'IMPIANTO DI DEPURAZIONE E' AFFIDATO AL FINE DI MASSIMIZZARE LA SISTEMATICITA' E L'UNITARIETA' DEL SII

(a): Inserire uno dei progressivi già indicati nelle schede di ricognizione (02.01; 02.02).

(b): Inserire la ragione sociale come indicata nelle schede di ricognizione (02.01; 02.02).

(c): Indicare il tipo di partecipazione distinguendo i casi in cui la società sia partecipata direttamente, indirettamente (tramite altra società/organismo), ovvero in parte direttamente e in parte indirettamente.

(d): Inserire l'attività come indicata nelle schede di ricognizione (02.01; 02.02).

03. REQUISITI TESTO UNICO DELLE SOCIETÀ A PARTECIPAZIONE PUBBLICA

03.01. Finalità perseguite e attività ammesse (articoli 4 e 26)

Compilare una scheda per ciascuna società

Progressivo società partecipata: Ind_3 (a)

Denominazione società partecipata: SAP S.P.A. (b)

Tipo partecipazione: Indiretta (c)

Attività svolta: SERVIZIO IDRICO INTEGRATO (d)

indicare se la società:

- Rientra nell'Allegato "A" del d.lgs. n. 175/2016 (art. 26, co. 2)
- Ha come oggetto esclusivo la gestione di fondi europei per conto dello Stato o delle Regioni, ovvero la realizzazione di progetti di ricerca finanziati dalle istituzioni dell'Unione Europea (art. 26, co. 2)
- È stata esclusa, con deliberazione adottata ai sensi dell'art. 4 co. 9, secondo periodo, dall'applicazione totale o parziale delle disposizioni del medesimo articolo (**solo per le società partecipate dalle Regioni/Prov. Aut.**)
- È destinataria dei provvedimenti di cui al d.lgs. n. 159/2011 (art. 26, co. 12-bis)
- È autorizzata alla gestione delle case da gioco, ai sensi della legislazione vigente (art. 26, co. 12-sexies)
- Qualora non sia stata selezionata alcuna delle opzioni indicate ai punti precedenti, indicare se la società:**
- È costituita in attuazione dell'art. 34 del regolamento CE n. 13/2013 - Gruppi d'Azione Locale (art. 4, co. 6)
- Ha per oggetto sociale prevalente la gestione di spazi fieristici e l'organizzazione di eventi fieristici (art. 4, co. 7)
- Ha per oggetto sociale prevalente la realizzazione e la gestione di impianti di trasporto a fune per la mobilità turistico-sportiva in aree montane (art. 4, co. 7)
- Ha per oggetto sociale prevalente la produzione di energia da fonti rinnovabili (art. 4, co. 7)
- Ha caratteristiche di spin off o di start up universitario, o analoghe a quelle degli enti di ricerca, ovvero gestisce aziende agricole con funzioni didattiche (art. 4, co. 8)
- Produce un servizio di interesse generale a rete (di cui all'art. 3-bis del d.l. 138/2011) fuori dall'ambito territoriale di riferimento, con affidamento dei servizi, in corso e nuovi, tramite procedure ad evidenza pubblica (art. 4, co. 9-bis)
- Produce beni e servizi strettamente necessari per il perseguimento delle finalità istituzionali dell'ente (art. 4, co. 1)
- Produce un servizio di interesse generale (art. 4, co. 2, lett. a)
- Progetta e realizza un'opera pubblica sulla base di un accordo di programma fra amministrazioni pubbliche (art. 4, co. 2, lett. b)
- Realizza e gestisce un'opera pubblica ovvero organizza e gestisce un servizio di interesse generale attraverso un contratto di partenariato pubblico/privato (art. 4, co. 2, lett. c)
- Produce beni o servizi strumentali all'ente o agli enti pubblici partecipanti o alla svolgimento delle loro funzioni (art. 4, co. 2, lett. d)
- Svolge servizi di committenza (art. 4, co. 2, lett. e)
- Valorizza il patrimonio immobiliare dell'amministrazione partecipante (art. 4, co. 3)

Indicare le motivazioni della riconducibilità o meno ai vincoli di scopo di cui al co. 1 o ad una delle attività di cui ai commi 2 e 3, anche con riferimento alle società che svolgono le attività di cui ai commi 6, 7, 8:

PRODUCE, CON LA PARTECIPAZIONE DI SMAT , NELLA SUA QUALITA' DI GESTORE UNICO D'AMBITO UN SERVIZIO DI INTERESSE GENERALE (SERVIZIO IDRICO INTEGRATO)IVI INCLUSA LA GESTIONE E LA REALIZZAZIONE DELLE RETI E DEGLI IMPIANTI FUNZIONALI AL SERVIZIO MEDESIMO SULLA BASE DELL'AMBITO TERRITORIALE OTTIMALE ATO 3 DEFINITO DALLA REGIONE PIEMONTE (CON LE LEGGI REGIONALI N. 13/97 E 7/2012), AI SENSI DI QUANTO DISPOSTO DALL'ART. 147 DEL D.LGS. 152/2006 E S.M.I. IN DATA PRIMO LUGLIO 2015 E' STATA TRASFERITA LA GESTIONE DIRETTA IN CAPO A SMAT DEI SERVIZI IDRICI DEI COMUNI RICADENTI NELL'ATO IN CUI SVOLGEVA L'ATTIVITA' ACQUE POTABILI S.P.A.

(a): Inserire uno dei progressivi già indicati nelle schede di ricognizione (02.01; 02.02).

(b): Inserire la ragione sociale come indicata nelle schede di ricognizione (02.01; 02.02).

(c): Indicare il tipo di partecipazione distinguendo i casi in cui la società sia partecipata direttamente, indirettamente (tramite altra società/organismo), ovvero in parte direttamente e in parte indirettamente.

(d): Inserire l'attività come indicata nelle schede di ricognizione (02.01; 02.02).

03. REQUISITI TESTO UNICO DELLE SOCIETÀ A PARTECIPAZIONE PUBBLICA

03.01. Finalità perseguite e attività ammesse (articoli 4 e 26)

Compilare una scheda per ciascuna società

Progressivo società partecipata: Ind_4 (a)

Denominazione società partecipata: NORDOVEST SERVIZI S.P.A. (b)

Tipo partecipazione: Indiretta (c)

Attività svolta: HOLDING (d)

indicare se la società:

- Rientra nell'Allegato "A" del d.lgs. n. 175/2016 (art. 26, co. 2)
- Ha come oggetto esclusivo la gestione di fondi europei per conto dello Stato o delle Regioni, ovvero la realizzazione di progetti di ricerca finanziati dalle istituzioni dell'Unione Europea (art. 26, co. 2)
- È stata esclusa, con deliberazione adottata ai sensi dell'art. 4 co. 9, secondo periodo, dall'applicazione totale o parziale delle disposizioni del medesimo articolo (**solo per le società partecipate dalle Regioni/Prov. Aut.**)
- È destinataria dei provvedimenti di cui al d.lgs. n. 159/2011 (art. 26, co. 12-bis)
- È autorizzata alla gestione delle case da gioco, ai sensi della legislazione vigente (art. 26, co. 12-sexies)
- Qualora non sia stata selezionata alcuna delle opzioni indicate ai punti precedenti, indicare se la società:**
- È costituita in attuazione dell'art. 34 del regolamento CE n. 13/2013 - Gruppi d'Azione Locale (art. 4, co. 6)
- Ha per oggetto sociale prevalente la gestione di spazi fieristici e l'organizzazione di eventi fieristici (art. 4, co. 7)
- Ha per oggetto sociale prevalente la realizzazione e la gestione di impianti di trasporto a fune per la mobilità turistico-sportiva in aree montane (art. 4, co. 7)
- Ha per oggetto sociale prevalente la produzione di energia da fonti rinnovabili (art. 4, co. 7)
- Ha caratteristiche di spin off o di start up universitario, o analoghe a quelle degli enti di ricerca, ovvero gestisce aziende agricole con funzioni didattiche (art. 4, co. 8)
- Produce un servizio di interesse generale a rete (di cui all'art. 3-bis del d.l. 138/2011) fuori dall'ambito territoriale di riferimento, con affidamento dei servizi, in corso e nuovi, tramite procedure ad evidenza pubblica (art. 4, co. 9-bis)
- Produce beni e servizi strettamente necessari per il perseguimento delle finalità istituzionali dell'ente (art. 4, co. 1)
- Produce un servizio di interesse generale (art. 4, co. 2, lett. a)
- Progetta e realizza un'opera pubblica sulla base di un accordo di programma fra amministrazioni pubbliche (art. 4, co. 2, lett. b)
- Realizza e gestisce un'opera pubblica ovvero organizza e gestisce un servizio di interesse generale attraverso un contratto di partenariato pubblico/privato (art. 4, co. 2, lett. c)
- Produce beni o servizi strumentali all'ente o agli enti pubblici partecipanti o alla svolgimento delle loro funzioni (art. 4, co. 2, lett. d)
- Svolge servizi di committenza (art. 4, co. 2, lett. e)
- Valorizza il patrimonio immobiliare dell'amministrazione partecipante (art. 4, co. 3)

Indicare le motivazioni della riconducibilità o meno ai vincoli di scopo di cui al co. 1 o ad una delle attività di cui ai commi 2 e 3, anche con riferimento alle società che svolgono le attività di cui ai commi 6, 7, 8:

LA SOCIETA' GESTISCE LA PARTECIPAZIONE DEL 45% DETERNUTA NELLA "ASTI SERVIZI PUBBLICI S.P.A." ACQUISITA A SEGUITO DI GARA AD EVIDENZA PUBBLICA DALL'ASSOCIAZIONE TEMPORANEA D'IMPRESE COSTITUITA DAGLI STESSI SOCI DI NORD OVEST SERVIZI.

(a): Inserire uno dei progressivi già indicati nelle schede di ricognizione (02.01; 02.02).

(b): Inserire la ragione sociale come indicata nelle schede di ricognizione (02.01; 02.02).

(c): Indicare il tipo di partecipazione distinguendo i casi in cui la società sia partecipata direttamente, indirettamente (tramite altra società/organismo), ovvero in parte direttamente e in parte indirettamente.

(d): Inserire l'attività come indicata nelle schede di ricognizione (02.01; 02.02).

03. REQUISITI TESTO UNICO DELLE SOCIETÀ A PARTECIPAZIONE PUBBLICA

03.01. Finalità perseguite e attività ammesse (articoli 4 e 26)

Compilare una scheda per ciascuna società

Progressivo società partecipata: Ind_5 (a)

Denominazione società partecipata: MONDO ACQUA S.P.A. (b)

Tipo partecipazione: Indiretta (c)

Attività svolta: SERVIZIO IDRICO INTEGRATO (d)

indicare se la società:

- Rientra nell'Allegato "A" del d.lgs. n. 175/2016 (art. 26, co. 2)
- Ha come oggetto esclusivo la gestione di fondi europei per conto dello Stato o delle Regioni, ovvero la realizzazione di progetti di ricerca finanziati dalle istituzioni dell'Unione Europea (art. 26, co. 2)
- È stata esclusa, con deliberazione adottata ai sensi dell'art. 4 co. 9, secondo periodo, dall'applicazione totale o parziale delle disposizioni del medesimo articolo (**solo per le società partecipate dalle Regioni/Prov. Aut.**)
- È destinataria dei provvedimenti di cui al d.lgs. n. 159/2011 (art. 26, co. 12-bis)
- È autorizzata alla gestione delle case da gioco, ai sensi della legislazione vigente (art. 26, co. 12-sexies)
- Qualora non sia stata selezionata alcuna delle opzioni indicate ai punti precedenti, indicare se la società:**
- È costituita in attuazione dell'art. 34 del regolamento CE n. 13/2013 - Gruppi d'Azione Locale (art. 4, co. 6)
- Ha per oggetto sociale prevalente la gestione di spazi fieristici e l'organizzazione di eventi fieristici (art. 4, co. 7)
- Ha per oggetto sociale prevalente la realizzazione e la gestione di impianti di trasporto a fune per la mobilità turistico-sportiva in aree montane (art. 4, co. 7)
- Ha per oggetto sociale prevalente la produzione di energia da fonti rinnovabili (art. 4, co. 7)
- Ha caratteristiche di spin off o di start up universitario, o analoghe a quelle degli enti di ricerca, ovvero gestisce aziende agricole con funzioni didattiche (art. 4, co. 8)
- Produce un servizio di interesse generale a rete (di cui all'art. 3-bis del d.l. 138/2011) fuori dall'ambito territoriale di riferimento, con affidamento dei servizi, in corso e nuovi, tramite procedure ad evidenza pubblica (art. 4, co. 9-bis)
- Produce beni e servizi strettamente necessari per il perseguimento delle finalità istituzionali dell'ente (art. 4, co. 1)
- Produce un servizio di interesse generale (art. 4, co. 2, lett. a)
- Progetta e realizza un'opera pubblica sulla base di un accordo di programma fra amministrazioni pubbliche (art. 4, co. 2, lett. b)
- Realizza e gestisce un'opera pubblica ovvero organizza e gestisce un servizio di interesse generale attraverso un contratto di partenariato pubblico/privato (art. 4, co. 2, lett. c)
- Produce beni o servizi strumentali all'ente o agli enti pubblici partecipanti o alla svolgimento delle loro funzioni (art. 4, co. 2, lett. d)
- Svolge servizi di committenza (art. 4, co. 2, lett. e)
- Valorizza il patrimonio immobiliare dell'amministrazione partecipante (art. 4, co. 3)

Indicare le motivazioni della riconducibilità o meno ai vincoli di scopo di cui al co. 1 o ad una delle attività di cui ai commi 2 e 3, anche con riferimento alle società che svolgono le attività di cui ai commi 6, 7, 8:

PRODUCE, CON LA PARTECIPAZIONE DI SMAT , UN SERVIZIO DI INTERESSE GENERALE (SERVIZIO IDRICO INTEGRATO)IVI INCLUSA LA GESTIONE E LA REALIZZAZIONE DELLE RETI E DEGLI IMPIANTI FUNZIONALI AL SERVIZIO MEDESIMO SULLA BASE DELL'AMBITO TERRITORIALE OTTIMALE ATO4 DEFINITO DALLA REGIONE PIEMONTE (CON LE LEGGI REGIONALI N. 13/97 E 7/2012), AI SENSI DI QUANTO DISPOSTO DALL'ART. 147 DEL D.LGS. 152/2006 E S.M.I.

(a): Inserire uno dei progressivi già indicati nelle schede di ricognizione (02.01; 02.02).

(b): Inserire la ragione sociale come indicata nelle schede di ricognizione (02.01; 02.02).

(c): Indicare il tipo di partecipazione distinguendo i casi in cui la società sia partecipata direttamente, indirettamente (tramite altra società/organismo), ovvero in parte direttamente e in parte indirettamente.

(d): Inserire l'attività come indicata nelle schede di ricognizione (02.01; 02.02).

03. REQUISITI TESTO UNICO DELLE SOCIETÀ A PARTECIPAZIONE PUBBLICA

03.01. Finalità perseguite e attività ammesse (articoli 4 e 26)

Compilare una scheda per ciascuna società

Progressivo società partecipata: Ind_6 (a)

Denominazione società partecipata: ENVIRONMENT PARK S.P.A. (b)

Tipo partecipazione: Indiretta (c)

Attività svolta: ATTIVITA' STRUMENTALI RELATIVE AL SERVIZIO IDRICO INTEGRATO ATTIVITA' DI RICERCA (d)

indicare se la società:

- Rientra nell'Allegato "A" del d.lgs. n. 175/2016 (art. 26, co. 2)
- Ha come oggetto esclusivo la gestione di fondi europei per conto dello Stato o delle Regioni, ovvero la realizzazione di progetti di ricerca finanziati dalle istituzioni dell'Unione Europea (art. 26, co. 2)
- È stata esclusa, con deliberazione adottata ai sensi dell'art. 4 co. 9, secondo periodo, dall'applicazione totale o parziale delle disposizioni del medesimo articolo (**solo per le società partecipate dalle Regioni/Prov. Aut.**)
- È destinataria dei provvedimenti di cui al d.lgs. n. 159/2011 (art. 26, co. 12-bis)
- È autorizzata alla gestione delle case da gioco, ai sensi della legislazione vigente (art. 26, co. 12-sexies)
- Qualora non sia stata selezionata alcuna delle opzioni indicate ai punti precedenti, indicare se la società:**
- È costituita in attuazione dell'art. 34 del regolamento CE n. 13/2013 - Gruppi d'Azione Locale (art. 4, co. 6)
- Ha per oggetto sociale prevalente la gestione di spazi fieristici e l'organizzazione di eventi fieristici (art. 4, co. 7)
- Ha per oggetto sociale prevalente la realizzazione e la gestione di impianti di trasporto a fune per la mobilità turistico-sportiva in aree montane (art. 4, co. 7)
- Ha per oggetto sociale prevalente la produzione di energia da fonti rinnovabili (art. 4, co. 7)
- Ha caratteristiche di spin off o di start up universitario, o analoghe a quelle degli enti di ricerca, ovvero gestisce aziende agricole con funzioni didattiche (art. 4, co. 8)
- Produce un servizio di interesse generale a rete (di cui all'art. 3-bis del d.l. 138/2011) fuori dall'ambito territoriale di riferimento, con affidamento dei servizi, in corso e nuovi, tramite procedure ad evidenza pubblica (art. 4, co. 9-bis)
- Produce beni e servizi strettamente necessari per il perseguimento delle finalità istituzionali dell'ente (art. 4, co. 1)
- Produce un servizio di interesse generale (art. 4, co. 2, lett. a)
- Progetta e realizza un'opera pubblica sulla base di un accordo di programma fra amministrazioni pubbliche (art. 4, co. 2, lett. b)
- Realizza e gestisce un'opera pubblica ovvero organizza e gestisce un servizio di interesse generale attraverso un contratto di partenariato pubblico/privato (art. 4, co. 2, lett. c)
- Produce beni o servizi strumentali all'ente o agli enti pubblici partecipanti o alla svolgimento delle loro funzioni (art. 4, co. 2, lett. d)
- Svolge servizi di committenza (art. 4, co. 2, lett. e)
- Valorizza il patrimonio immobiliare dell'amministrazione partecipante (art. 4, co. 3)

Indicare le motivazioni della riconducibilità o meno ai vincoli di scopo di cui al co. 1 o ad una delle attività di cui ai commi 2 e 3, anche con riferimento alle società che svolgono le attività di cui ai commi 6, 7, 8:

PRODUCE, CON LA PARTECIPAZIONE DI SMAT , ATTIVITA' STRUMENTALI AVENTI PER OGGETTO LA GESTIONE DEL PARCO TECNOLOGICO AMBIENTALE DEPUTATO ALLA RICERCA FINALIZZATA ALLO SVILUPPO SOSTENIBILE

(a): Inserire uno dei progressivi già indicati nelle schede di ricognizione (02.01; 02.02).

(b): Inserire la ragione sociale come indicata nelle schede di ricognizione (02.01; 02.02).

(c): Indicare il tipo di partecipazione distinguendo i casi in cui la società sia partecipata direttamente, indirettamente (tramite altra società/organismo), ovvero in parte direttamente e in parte indirettamente.

(d): Inserire l'attività come indicata nelle schede di ricognizione (02.01; 02.02).

03. REQUISITI TESTO UNICO DELLE SOCIETÀ A PARTECIPAZIONE PUBBLICA

03.01. Finalità perseguite e attività ammesse (articoli 4 e 26)

Compilare una scheda per ciascuna società

Progressivo società partecipata: Ind_7 (a)

Denominazione società partecipata: SCA S.R.L. (b)

Tipo partecipazione: Indiretta (c)

Attività svolta: SERVIZIO IDRICO INTEGRATO (d)

indicare se la società:

- Rientra nell'Allegato "A" del d.lgs. n. 175/2016 (art. 26, co. 2)
- Ha come oggetto esclusivo la gestione di fondi europei per conto dello Stato o delle Regioni, ovvero la realizzazione di progetti di ricerca finanziati dalle istituzioni dell'Unione Europea (art. 26, co. 2)
- È stata esclusa, con deliberazione adottata ai sensi dell'art. 4 co. 9, secondo periodo, dall'applicazione totale o parziale delle disposizioni del medesimo articolo (**solo per le società partecipate dalle Regioni/Prov. Aut.**)
- È destinataria dei provvedimenti di cui al d.lgs. n. 159/2011 (art. 26, co. 12-bis)
- È autorizzata alla gestione delle case da gioco, ai sensi della legislazione vigente (art. 26, co. 12-sexies)
- Qualora non sia stata selezionata alcuna delle opzioni indicate ai punti precedenti, indicare se la società:**
- È costituita in attuazione dell'art. 34 del regolamento CE n. 13/2013 - Gruppi d'Azione Locale (art. 4, co. 6)
- Ha per oggetto sociale prevalente la gestione di spazi fieristici e l'organizzazione di eventi fieristici (art. 4, co. 7)
- Ha per oggetto sociale prevalente la realizzazione e la gestione di impianti di trasporto a fune per la mobilità turistico-sportiva in aree montane (art. 4, co. 7)
- Ha per oggetto sociale prevalente la produzione di energia da fonti rinnovabili (art. 4, co. 7)
- Ha caratteristiche di spin off o di start up universitario, o analoghe a quelle degli enti di ricerca, ovvero gestisce aziende agricole con funzioni didattiche (art. 4, co. 8)
- Produce un servizio di interesse generale a rete (di cui all'art. 3-bis del d.l. 138/2011) fuori dall'ambito territoriale di riferimento, con affidamento dei servizi, in corso e nuovi, tramite procedure ad evidenza pubblica (art. 4, co. 9-bis)
- Produce beni e servizi strettamente necessari per il perseguimento delle finalità istituzionali dell'ente (art. 4, co. 1)
- Produce un servizio di interesse generale (art. 4, co. 2, lett. a)
- Progetta e realizza un'opera pubblica sulla base di un accordo di programma fra amministrazioni pubbliche (art. 4, co. 2, lett. b)
- Realizza e gestisce un'opera pubblica ovvero organizza e gestisce un servizio di interesse generale attraverso un contratto di partenariato pubblico/privato (art. 4, co. 2, lett. c)
- Produce beni o servizi strumentali all'ente o agli enti pubblici partecipanti o alla svolgimento delle loro funzioni (art. 4, co. 2, lett. d)
- Svolge servizi di committenza (art. 4, co. 2, lett. e)
- Valorizza il patrimonio immobiliare dell'amministrazione partecipante (art. 4, co. 3)

Indicare le motivazioni della riconducibilità o meno ai vincoli di scopo di cui al co. 1 o ad una delle attività di cui ai commi 2 e 3, anche con riferimento alle società che svolgono le attività di cui ai commi 6, 7, 8:

PRODUCE, CON LA PARTECIPAZIONE DI SMAT AL 100%, LA SOCIETA' HA SVOLTO IL SERVIZIO IDRICO INTEGRATO GESTITO DALLA CAPOGRUPPO QUALE GESTORE UNICO AMBIENTALE NELLA ZONA DEL CANAVESE FINO AL PRIMO APRILE 2016. IL 29 DICEMBRE 2016 E' STATA LIQUIDATA E CANELLATA DAL REGISTRO DELLE IMPRESE

(a): Inserire uno dei progressivi già indicati nelle schede di ricognizione (02.01; 02.02).

(b): Inserire la ragione sociale come indicata nelle schede di ricognizione (02.01; 02.02).

(c): Indicare il tipo di partecipazione distinguendo i casi in cui la società sia partecipata direttamente, indirettamente (tramite altra società/organismo), ovvero in parte direttamente e in parte indirettamente.

(d): Inserire l'attività come indicata nelle schede di ricognizione (02.01; 02.02).

03. REQUISITI TESTO UNICO DELLE SOCIETÀ A PARTECIPAZIONE PUBBLICA

03.01. Finalità perseguite e attività ammesse (articoli 4 e 26)

Compilare una scheda per ciascuna società

Progressivo società partecipata: Ind_8 (a)

Denominazione società partecipata: SII S.P.A. (b)

Tipo partecipazione: Indiretta (c)

Attività svolta: SERVIZIO IDRICO INTEGRATO (d)

indicare se la società:

- Rientra nell'Allegato "A" del d.lgs. n. 175/2016 (art. 26, co. 2)
- Ha come oggetto esclusivo la gestione di fondi europei per conto dello Stato o delle Regioni, ovvero la realizzazione di progetti di ricerca finanziati dalle istituzioni dell'Unione Europea (art. 26, co. 2)
- È stata esclusa, con deliberazione adottata ai sensi dell'art. 4 co. 9, secondo periodo, dall'applicazione totale o parziale delle disposizioni del medesimo articolo (**solo per le società partecipate dalle Regioni/Prov. Aut.**)
- È destinataria dei provvedimenti di cui al d.lgs. n. 159/2011 (art. 26, co. 12-bis)
- È autorizzata alla gestione delle case da gioco, ai sensi della legislazione vigente (art. 26, co. 12-sexies)
- Qualora non sia stata selezionata alcuna delle opzioni indicate ai punti precedenti, indicare se la società:**
- È costituita in attuazione dell'art. 34 del regolamento CE n. 13/2013 - Gruppi d'Azione Locale (art. 4, co. 6)
- Ha per oggetto sociale prevalente la gestione di spazi fieristici e l'organizzazione di eventi fieristici (art. 4, co. 7)
- Ha per oggetto sociale prevalente la realizzazione e la gestione di impianti di trasporto a fune per la mobilità turistico-sportiva in aree montane (art. 4, co. 7)
- Ha per oggetto sociale prevalente la produzione di energia da fonti rinnovabili (art. 4, co. 7)
- Ha caratteristiche di spin off o di start up universitario, o analoghe a quelle degli enti di ricerca, ovvero gestisce aziende agricole con funzioni didattiche (art. 4, co. 8)
- Produce un servizio di interesse generale a rete (di cui all'art. 3-bis del d.l. 138/2011) fuori dall'ambito territoriale di riferimento, con affidamento dei servizi, in corso e nuovi, tramite procedure ad evidenza pubblica (art. 4, co. 9-bis)
- Produce beni e servizi strettamente necessari per il perseguimento delle finalità istituzionali dell'ente (art. 4, co. 1)
- Produce un servizio di interesse generale (art. 4, co. 2, lett. a)
- Progetta e realizza un'opera pubblica sulla base di un accordo di programma fra amministrazioni pubbliche (art. 4, co. 2, lett. b)
- Realizza e gestisce un'opera pubblica ovvero organizza e gestisce un servizio di interesse generale attraverso un contratto di partenariato pubblico/privato (art. 4, co. 2, lett. c)
- Produce beni o servizi strumentali all'ente o agli enti pubblici partecipanti o alla svolgimento delle loro funzioni (art. 4, co. 2, lett. d)
- Svolge servizi di committenza (art. 4, co. 2, lett. e)
- Valorizza il patrimonio immobiliare dell'amministrazione partecipante (art. 4, co. 3)

Indicare le motivazioni della riconducibilità o meno ai vincoli di scopo di cui al co. 1 o ad una delle attività di cui ai commi 2 e 3, anche con riferimento alle società che svolgono le attività di cui ai commi 6, 7, 8:

PRODUCE, CON LA PARTECIPAZIONE DI SMAT , UN SERVIZIO DI INTERESSE GENERALE (SERVIZIO IDRICO INTEGRATO)IVI INCLUSA LA GESTIONE E LA REALIZZAZIONE DELLE RETI E DEGLI IMPIANTI FUNZIONALI AL SERVIZIO MEDESIMO SULLA BASE DELL'AMBITO TERRITORIALE OTTIMALE ATO2 DEFINITO DALLA REGIONE PIEMONTE (CON LE LEGGI REGIONALI N. 13/97 E 7/2012), AI SENSI DI QUANTO DISPOSTO DALL'ART. 147 DEL D.LGS. 152/2006 E S.M.I.

(a): Inserire uno dei progressivi già indicati nelle schede di ricognizione (02.01; 02.02).

(b): Inserire la ragione sociale come indicata nelle schede di ricognizione (02.01; 02.02).

(c): Indicare il tipo di partecipazione distinguendo i casi in cui la società sia partecipata direttamente, indirettamente (tramite altra società/organismo), ovvero in parte direttamente e in parte indirettamente.

(d): Inserire l'attività come indicata nelle schede di ricognizione (02.01; 02.02).

03. REQUISITI TESTO UNICO DELLE SOCIETÀ A PARTECIPAZIONE PUBBLICA

03.01. Finalità perseguite e attività ammesse (articoli 4 e 26)

Compilare una scheda per ciascuna società

Progressivo società partecipata: Ind_9 (a)

Denominazione società partecipata: GALATEA SCARL (b)

Tipo partecipazione: Indiretta (c)

Attività svolta: SERVIZIO IDRICO INTEGRATO (d)

indicare se la società:

- Rientra nell'Allegato "A" del d.lgs. n. 175/2016 (art. 26, co. 2)
- Ha come oggetto esclusivo la gestione di fondi europei per conto dello Stato o delle Regioni, ovvero la realizzazione di progetti di ricerca finanziati dalle istituzioni dell'Unione Europea (art. 26, co. 2)
- È stata esclusa, con deliberazione adottata ai sensi dell'art. 4 co. 9, secondo periodo, dall'applicazione totale o parziale delle disposizioni del medesimo articolo (**solo per le società partecipate dalle Regioni/Prov. Aut.**)
- È destinataria dei provvedimenti di cui al d.lgs. n. 159/2011 (art. 26, co. 12-bis)
- È autorizzata alla gestione delle case da gioco, ai sensi della legislazione vigente (art. 26, co. 12-sexies)
- Qualora non sia stata selezionata alcuna delle opzioni indicate ai punti precedenti, indicare se la società:**
- È costituita in attuazione dell'art. 34 del regolamento CE n. 13/2013 - Gruppi d'Azione Locale (art. 4, co. 6)
- Ha per oggetto sociale prevalente la gestione di spazi fieristici e l'organizzazione di eventi fieristici (art. 4, co. 7)
- Ha per oggetto sociale prevalente la realizzazione e la gestione di impianti di trasporto a fune per la mobilità turistico-sportiva in aree montane (art. 4, co. 7)
- Ha per oggetto sociale prevalente la produzione di energia da fonti rinnovabili (art. 4, co. 7)
- Ha caratteristiche di spin off o di start up universitario, o analoghe a quelle degli enti di ricerca, ovvero gestisce aziende agricole con funzioni didattiche (art. 4, co. 8)
- Produce un servizio di interesse generale a rete (di cui all'art. 3-bis del d.l. 138/2011) fuori dall'ambito territoriale di riferimento, con affidamento dei servizi, in corso e nuovi, tramite procedure ad evidenza pubblica (art. 4, co. 9-bis)
- Produce beni e servizi strettamente necessari per il perseguimento delle finalità istituzionali dell'ente (art. 4, co. 1)
- Produce un servizio di interesse generale (art. 4, co. 2, lett. a)
- Progetta e realizza un'opera pubblica sulla base di un accordo di programma fra amministrazioni pubbliche (art. 4, co. 2, lett. b)
- Realizza e gestisce un'opera pubblica ovvero organizza e gestisce un servizio di interesse generale attraverso un contratto di partenariato pubblico/privato (art. 4, co. 2, lett. c)
- Produce beni o servizi strumentali all'ente o agli enti pubblici partecipanti o alla svolgimento delle loro funzioni (art. 4, co. 2, lett. d)
- Svolge servizi di committenza (art. 4, co. 2, lett. e)
- Valorizza il patrimonio immobiliare dell'amministrazione partecipante (art. 4, co. 3)

Indicare le motivazioni della riconducibilità o meno ai vincoli di scopo di cui al co. 1 o ad una delle attività di cui ai commi 2 e 3, anche con riferimento alle società che svolgono le attività di cui ai commi 6, 7, 8:

LA QUOTA DI PARTECIPAZIONE E' IN CORSO DI DISMISSIONE. LA SOCIETA' AVEVA PER OGGETTO LA COSTRUZIONE E CONDUZIONE DELL'IMPIANTO DI DEPURAZIONE DELLE ACQUE REFLUE DEL COMUNE DI SANTO STEFANO BELBO CHE COSTITUIVA UN SEGMENTO DEL CICLO IDRICO INTEGRATO DELL'ATO4 DEFINITO DALLA REGIONE PIEMONTE (CON LE LEGGI REGIONALI N. 13/97 E 7/2012), AI SENSI DI QUANTO DISPOSTO DALL'ART. 147 DEL D.LGS. 152/2006 E S.M.I.

(a): Inserire uno dei progressivi già indicati nelle schede di ricognizione (02.01; 02.02).

(b): Inserire la ragione sociale come indicata nelle schede di ricognizione (02.01; 02.02).

(c): Indicare il tipo di partecipazione distinguendo i casi in cui la società sia partecipata direttamente, indirettamente (tramite altra società/organismo), ovvero in parte direttamente e in parte indirettamente.

(d): Inserire l'attività come indicata nelle schede di ricognizione (02.01; 02.02).

03. REQUISITI TESTO UNICO DELLE SOCIETÀ A PARTECIPAZIONE PUBBLICA

03.01. Finalità perseguite e attività ammesse (articoli 4 e 26)

Compilare una scheda per ciascuna società

Progressivo società partecipata: Ind_10 (a)

Denominazione società partecipata: APS S.P.A. (b)

Tipo partecipazione: Indiretta (c)

Attività svolta: SERVIZIO IDRICO INTEGRATO (d)

Indicare se la società:

- Rientra nell'Allegato "A" del d.lgs. n. 175/2016 (art. 26, co. 2)
- Ha come oggetto esclusivo la gestione di fondi europei per conto dello Stato o delle Regioni, ovvero la realizzazione di progetti di ricerca finanziati dalle istituzioni dell'Unione Europea (art. 26, co. 2)
- È stata esclusa, con deliberazione adottata ai sensi dell'art. 4 co. 9, secondo periodo, dall'applicazione totale o parziale delle disposizioni del medesimo articolo (**solo per le società partecipate dalle Regioni/Prov. Aut.**)
- È destinataria dei provvedimenti di cui al d.lgs. n. 159/2011 (art. 26, co. 12-bis)
- È autorizzata alla gestione delle case da gioco, ai sensi della legislazione vigente (art. 26, co. 12-sexies)
- Qualora non sia stata selezionata alcuna delle opzioni indicate ai punti precedenti, indicare se la società:**
- È costituita in attuazione dell'art. 34 del regolamento CE n. 13/2013 - Gruppi d'Azione Locale (art. 4, co. 6)
- Ha per oggetto sociale prevalente la gestione di spazi fieristici e l'organizzazione di eventi fieristici (art. 4, co. 7)
- Ha per oggetto sociale prevalente la realizzazione e la gestione di impianti di trasporto a fune per la mobilità turistico-sportiva in aree montane (art. 4, co. 7)
- Ha per oggetto sociale prevalente la produzione di energia da fonti rinnovabili (art. 4, co. 7)
- Ha caratteristiche di spin off o di start up universitario, o analoghe a quelle degli enti di ricerca, ovvero gestisce aziende agricole con funzioni didattiche (art. 4, co. 8)
- Produce un servizio di interesse generale a rete (di cui all'art. 3-bis del d.l. 138/2011) fuori dall'ambito territoriale di riferimento, con affidamento dei servizi, in corso e nuovi, tramite procedure ad evidenza pubblica (art. 4, co. 9-bis)
- Produce beni e servizi strettamente necessari per il perseguimento delle finalità istituzionali dell'ente (art. 4, co. 1)
- Produce un servizio di interesse generale (art. 4, co. 2, lett. a)
- Progetta e realizza un'opera pubblica sulla base di un accordo di programma fra amministrazioni pubbliche (art. 4, co. 2, lett. b)
- Realizza e gestisce un'opera pubblica ovvero organizza e gestisce un servizio di interesse generale attraverso un contratto di partenariato pubblico/privato (art. 4, co. 2, lett. c)
- Produce beni o servizi strumentali all'ente o agli enti pubblici partecipanti o alla svolgimento delle loro funzioni (art. 4, co. 2, lett. d)
- Svolge servizi di committenza (art. 4, co. 2, lett. e)
- Valorizza il patrimonio immobiliare dell'amministrazione partecipante (art. 4, co. 3)

Indicare le motivazioni della riconducibilità o meno ai vincoli di scopo di cui al co. 1 o ad una delle attività di cui ai commi 2 e 3, anche con riferimento alle società che svolgono le attività di cui ai commi 6, 7, 8:

LA SOCIETÀ FU COSTITUITA, CON LA PARTECIPAZIONE DI SMAT SPA A SEGUITO DELL'AGGIUDICAZIONE DELLA GARA ESPERITA PER L'AFFIDAMENTO DELL'SII DA PARTE DELL'ATO1 DI PALERMO IN NUMERO 81 COMUNI DELLA CITTA' METROPOLITANA DI PALERMO (IL COMUNE DI PALERMO ESCLUSO). LA PARTECIPAZIONE DI SMAT IN ACQUE POTABILI SICILIANE S.P.A. PRIMA IN AMMINISTRAZIONE STRAORDINARIA E ORA IN FALLIMENTO, E' STATA OGGETTO NEGLI ESERCIZI PRECEDENTI DI COMPLETA SVALUTAZIONE E SMAT SPA HA OPERATO UN APPOSITO ACCANTONAMENTO A FONDO RISCHI PER PASSIVITÀ, CON RADIAZIONE INTEGRALE DI TUTTI I CREDITI MATURATI SINO AL TERMINE DEL PERIODO DI AMMINISTRAZIONE STRAORDINARIA. IN DATA 25 GIUGNO 2015 E' STATO DEPOSITATO IL LODO DEFINITIVO DELL'ARBITRATO TRA APS/SAP E ATO 1 PALERMO, CHE RIPORTA IN DANNO ALL'ATO1 UN IMPORTO NETTO DI OLTRE 33 MILIONI DI EURO. L'EFFICACIA DI TALE PROVVEDIMENTO E' STATA SOSPESA DALLA CORTE D'APPELLO DI PALERMO FINO ALL'UDIENZA DEL 7 NOVEMBRE 2018

(a): Inserire uno dei progressivi già indicati nelle schede di ricognizione (02.01; 02.02).

(b): Inserire la ragione sociale come indicata nelle schede di ricognizione (02.01; 02.02).

(c): Indicare il tipo di partecipazione distinguendo i casi in cui la società sia partecipata direttamente, indirettamente (tramite altra società/organismo), ovvero in parte direttamente e in parte indirettamente.

(d): Inserire l'attività come indicata nelle schede di ricognizione (02.01; 02.02).

03. REQUISITI TESTO UNICO DELLE SOCIETÀ A PARTECIPAZIONE PUBBLICA

03.01. Finalità perseguite e attività ammesse (articoli 4 e 26)

Compilare una scheda per ciascuna società

Progressivo società partecipata: (a)

Denominazione società partecipata: (b)

Tipo partecipazione: (c)

Attività svolta: (d)

Indicare se la società:

- Rientra nell'Allegato "A" del d.lgs. n. 175/2016 (art. 26, co. 2)
- Ha come oggetto esclusivo la gestione di fondi europei per conto dello Stato o delle Regioni, ovvero la realizzazione di progetti di ricerca finanziati dalle istituzioni dell'Unione Europea (art. 26, co. 2)
- È stata esclusa, con deliberazione adottata ai sensi dell'art. 4 co. 9, secondo periodo, dall'applicazione totale o parziale delle disposizioni del medesimo articolo (**solo per le società partecipate dalle Regioni/Prov. Aut.**)
- È destinataria dei provvedimenti di cui al d.lgs. n. 159/2011 (art. 26, co. 12-bis)
- È autorizzata alla gestione delle case da gioco, ai sensi della legislazione vigente (art. 26, co. 12-sexies)
- Qualora non sia stata selezionata alcuna delle opzioni indicate ai punti precedenti, indicare se la società:**
- È costituita in attuazione dell'art. 34 del regolamento CE n. 13/2013 - Gruppi d'Azione Locale (art. 4, co. 6)
- Ha per oggetto sociale prevalente la gestione di spazi fieristici e l'organizzazione di eventi fieristici (art. 4, co. 7)
- Ha per oggetto sociale prevalente la realizzazione e la gestione di impianti di trasporto a fune per la mobilità turistico-sportiva in aree montane (art. 4, co. 7)
- Ha per oggetto sociale prevalente la produzione di energia da fonti rinnovabili (art. 4, co. 7)
- Ha caratteristiche di spin off o di start up universitario, o analoghe a quelle degli enti di ricerca, ovvero gestisce aziende agricole con funzioni didattiche (art. 4, co. 8)
- Produce un servizio di interesse generale a rete (di cui all'art. 3-bis del d.l. 138/2011) fuori dall'ambito territoriale di riferimento, con affidamento dei servizi, in corso e nuovi, tramite procedure ad evidenza pubblica (art. 4, co. 9-bis)
- Produce beni e servizi strettamente necessari per il perseguimento delle finalità istituzionali dell'ente (art. 4, co. 1)
- Produce un servizio di interesse generale (art. 4, co. 2, lett. a)
- Progetta e realizza un'opera pubblica sulla base di un accordo di programma fra amministrazioni pubbliche (art. 4, co. 2, lett. b)
- Realizza e gestisce un'opera pubblica ovvero organizza e gestisce un servizio di interesse generale attraverso un contratto di partenariato pubblico/privato (art. 4, co. 2, lett. c)
- Produce beni o servizi strumentali all'ente o agli enti pubblici partecipanti o alla svolgimento delle loro funzioni (art. 4, co. 2, lett. d)
- Svolge servizi di committenza (art. 4, co. 2, lett. e)
- Valorizza il patrimonio immobiliare dell'amministrazione partecipante (art. 4, co. 3)

Indicare le motivazioni della riconducibilità o meno ai vincoli di scopo di cui al co. 1 o ad una delle attività di cui ai commi 2 e 3, anche con riferimento alle società che svolgono le attività di cui ai commi 6, 7, 8:

ZONA OVEST DI TORINO SRL È UNA SOCIETÀ COSTITUITA PER IL COORDINAMENTO E L'ATTUAZIONE DEI PATTI TERRITORIALI, IL MANTENIMENTO DELLA PARTECIPAZIONE FINO AL COMPLETAMENTO DEI RELATIVI PROGETTI È ESPLICITAMENTE RICHiesto DALL'ARTICOLO 26, COMMA 7, DEL D.LGS. N. 175/2016. IN QUALITÀ DI SOGGETTO RESPONSABILE DEI PATTI TERRITORIALI DELLA ZONA OVEST DI TORINO, APPROVATI: CON DECRETO MINISTERIALE N. 2496 DEL 23 APRILE 2001 E N. 2478 DEL 12 APRILE 2001, HA COMPITI ISTITUZIONALI ASSEGNATI DALLA LEGGE (NATURA DI "SOGGETTO RESPONSABILE DEI PATTI TERRITORIALI" EX D.M. N. 320/2000); È INDISPENSABILE AL COMUNE, RISPETTO AGLI OBIETTIVI E AI MEZZI, PER REALIZZARE IL PROGRAMMA DEL PATTO TERRITORIALE

(a): Inserire uno dei progressivi già indicati nelle schede di ricognizione (02.01; 02.02).

(b): Inserire la ragione sociale come indicata nelle schede di ricognizione (02.01; 02.02).

(c): Indicare il tipo di partecipazione distinguendo i casi in cui la società sia partecipata direttamente, indirettamente (tramite altra società/organismo), ovvero in parte direttamente e in parte indirettamente.

(d): Inserire l'attività come indicata nelle schede di ricognizione (02.01; 02.02).

03. REQUISITI TESTO UNICO DELLE SOCIETÀ A PARTECIPAZIONE PUBBLICA

03.01. Finalità perseguite e attività ammesse (articoli 4 e 26)

Compilare una scheda per ciascuna società

Progressivo società partecipata: Dir_4 (a)

Denominazione società partecipata: CIDIU S.P.A. (b)

Tipo partecipazione: Diretta (c)

Attività svolta: GESTIONE RIFIUTI SOLIDI URBANI, DALLA RACCOLTA ALLO SMALTIMENTO - NETTEZZA URBANA (d)

indicare se la società:

- Rientra nell'Allegato "A" del d.lgs. n. 175/2016 (art. 26, co. 2)
- Ha come oggetto esclusivo la gestione di fondi europei per conto dello Stato o delle Regioni, ovvero la realizzazione di progetti di ricerca finanziati dalle istituzioni dell'Unione Europea (art. 26, co. 2)
- È stata esclusa, con deliberazione adottata ai sensi dell'art. 4 co. 9, secondo periodo, dall'applicazione totale o parziale delle disposizioni del medesimo articolo (**solo per le società partecipate dalle Regioni/Prov. Aut.**)
- È destinataria dei provvedimenti di cui al d.lgs. n. 159/2011 (art. 26, co. 12-bis)
- È autorizzata alla gestione delle case da gioco, ai sensi della legislazione vigente (art. 26, co. 12-sexies)
- Qualora non sia stata selezionata alcuna delle opzioni indicate ai punti precedenti, indicare se la società:**
- È costituita in attuazione dell'art. 34 del regolamento CE n. 13/2013 - Gruppi d'Azione Locale (art. 4, co. 6)
- Ha per oggetto sociale prevalente la gestione di spazi fieristici e l'organizzazione di eventi fieristici (art. 4, co. 7)
- Ha per oggetto sociale prevalente la realizzazione e la gestione di impianti di trasporto a fune per la mobilità turistico-sportiva in aree montane (art. 4, co. 7)
- Ha per oggetto sociale prevalente la produzione di energia da fonti rinnovabili (art. 4, co. 7)
- Ha caratteristiche di spin off o di start up universitario, o analoghe a quelle degli enti di ricerca, ovvero gestisce aziende agricole con funzioni didattiche (art. 4, co. 8)
- Produce un servizio di interesse generale a rete (di cui all'art. 3-bis del d.l. 138/2011) fuori dall'ambito territoriale di riferimento, con affidamento dei servizi, in corso e nuovi, tramite procedure ad evidenza pubblica (art. 4, co. 9-bis)
- Produce beni e servizi strettamente necessari per il perseguimento delle finalità istituzionali dell'ente (art. 4, co. 1)
- Produce un servizio di interesse generale (art. 4, co. 2, lett. a)
- Progetta e realizza un'opera pubblica sulla base di un accordo di programma fra amministrazioni pubbliche (art. 4, co. 2, lett. b)
- Realizza e gestisce un'opera pubblica ovvero organizza e gestisce un servizio di interesse generale attraverso un contratto di partenariato pubblico/privato (art. 4, co. 2, lett. c)
- Produce beni o servizi strumentali all'ente o agli enti pubblici partecipanti o alla svolgimento delle loro funzioni (art. 4, co. 2, lett. d)
- Svolge servizi di committenza (art. 4, co. 2, lett. e)
- Valorizza il patrimonio immobiliare dell'amministrazione partecipante (art. 4, co. 3)

Indicare le motivazioni della riconducibilità o meno ai vincoli di scopo di cui al co. 1 o ad una delle attività di cui ai commi 2 e 3, anche con riferimento alle società che svolgono le attività di cui ai commi 6, 7, 8:

CIDIU SERVIZI SPA E' A CAPITALE IN LARGA PREVALENZA DI ENTI LOCALI. E' STRUTTURATA SECONDO QUANTO PREVISTO DALLA LEGGE REGIONALE DEL PIEMONTE DEL 24 MAGGIO 2012 RECANTE DISPOSIZIONI IN MATERIA DI SII E DI GESTIONE INTEGRATA DEI RIFIUTI URBANI. SVOLGE FUNZIONI AMMINISTRATIVE DI ORGANIZZAZIONE E DI CONTROLLO SULLA SOCIETA' CIDIU SERVIZI.

(a): Inserire uno dei progressivi già indicati nelle schede di ricognizione (02.01; 02.02).

(b): Inserire la ragione sociale come indicata nelle schede di ricognizione (02.01; 02.02).

(c): Indicare il tipo di partecipazione distinguendo i casi in cui la società sia partecipata direttamente, indirettamente (tramite altra società/organismo), ovvero in parte direttamente e in parte indirettamente.

(d): Inserire l'attività come indicata nelle schede di ricognizione (02.01; 02.02).

03. REQUISITI TESTO UNICO DELLE SOCIETÀ A PARTECIPAZIONE PUBBLICA

03.01. Finalità perseguite e attività ammesse (articoli 4 e 26)

Compilare una scheda per ciascuna società

Progressivo società partecipata: Ind_12 (a)

Denominazione società partecipata: CIDIU SERVIZI S.P.A. (b)

Tipo partecipazione: Indiretta (c)

Attività svolta: GESTIONE RIFIUTI SOLIDI URBANI, DALLA RACCOLTA ALLO SMALTIMENTO - NETTEZZA URBANA (d)

indicare se la società:

- Rientra nell'Allegato "A" del d.lgs. n. 175/2016 (art. 26, co. 2)
- Ha come oggetto esclusivo la gestione di fondi europei per conto dello Stato o delle Regioni, ovvero la realizzazione di progetti di ricerca finanziati dalle istituzioni dell'Unione Europea (art. 26, co. 2)
- È stata esclusa, con deliberazione adottata ai sensi dell'art. 4 co. 9, secondo periodo, dall'applicazione totale o parziale delle disposizioni del medesimo articolo (**solo per le società partecipate dalle Regioni/Prov. Aut.**)
- È destinataria dei provvedimenti di cui al d.lgs. n. 159/2011 (art. 26, co. 12-bis)
- È autorizzata alla gestione delle case da gioco, ai sensi della legislazione vigente (art. 26, co. 12-sexies)
- Qualora non sia stata selezionata alcuna delle opzioni indicate ai punti precedenti, indicare se la società:**
- È costituita in attuazione dell'art. 34 del regolamento CE n. 13/2013 - Gruppi d'Azione Locale (art. 4, co. 6)
- Ha per oggetto sociale prevalente la gestione di spazi fieristici e l'organizzazione di eventi fieristici (art. 4, co. 7)
- Ha per oggetto sociale prevalente la realizzazione e la gestione di impianti di trasporto a fune per la mobilità turistico-sportiva in aree montane (art. 4, co. 7)
- Ha per oggetto sociale prevalente la produzione di energia da fonti rinnovabili (art. 4, co. 7)
- Ha caratteristiche di spin off o di start up universitario, o analoghe a quelle degli enti di ricerca, ovvero gestisce aziende agricole con funzioni didattiche (art. 4, co. 8)
- Produce un servizio di interesse generale a rete (di cui all'art. 3-bis del d.l. 138/2011) fuori dall'ambito territoriale di riferimento, con affidamento dei servizi, in corso e nuovi, tramite procedure ad evidenza pubblica (art. 4, co. 9-bis)
- Produce beni e servizi strettamente necessari per il perseguimento delle finalità istituzionali dell'ente (art. 4, co. 1)
- Produce un servizio di interesse generale (art. 4, co. 2, lett. a)
- Progetta e realizza un'opera pubblica sulla base di un accordo di programma fra amministrazioni pubbliche (art. 4, co. 2, lett. b)
- Realizza e gestisce un'opera pubblica ovvero organizza e gestisce un servizio di interesse generale attraverso un contratto di partenariato pubblico/privato (art. 4, co. 2, lett. c)
- Produce beni o servizi strumentali all'ente o agli enti pubblici partecipanti o alla svolgimento delle loro funzioni (art. 4, co. 2, lett. d)
- Svolge servizi di committenza (art. 4, co. 2, lett. e)
- Valorizza il patrimonio immobiliare dell'amministrazione partecipante (art. 4, co. 3)

Indicare le motivazioni della riconducibilità o meno ai vincoli di scopo di cui al co. 1 o ad una delle attività di cui ai commi 2 e 3, anche con riferimento alle società che svolgono le attività di cui ai commi 6, 7, 8:

CIDIU SERVIZI SVOLGE COME ATTIVITA' PRINCIPALE LA GESTIONE DELLA RACCOLTA RIFIUTI SOLIDI URBANI, LE RACCOLTE DIFFERENZIATE E LA NETTEZZA URBANA. SI OCCUPA INOLTRE DELLA GESTIONE DELL'IMPIANTO DI COMPOSTAGGIO AEROBICO, DELLA DISCARICA CONTROLLATA PER RIFIUTI SOLIDI ASSIMILATI, DELLA SELEZIONE, STOCCAGGIO E VALORIZZAZIONE DI ALCUNE FRAZIONI RACCOLTE, DEL MONITORAGGIO MANUTENZIONE E GESTIONE DEL POST MORTEM DELLE DISCARICHE ESAURITE

(a): Inserire uno dei progressivi già indicati nelle schede di ricognizione (02.01; 02.02).

(b): Inserire la ragione sociale come indicata nelle schede di ricognizione (02.01; 02.02).

(c): Indicare il tipo di partecipazione distinguendo i casi in cui la società sia partecipata direttamente, indirettamente (tramite altra società/organismo), ovvero in parte direttamente e in parte indirettamente.

(d): Inserire l'attività come indicata nelle schede di ricognizione (02.01; 02.02).

03. REQUISITI TESTO UNICO DELLE SOCIETÀ A PARTECIPAZIONE PUBBLICA

03.01. Finalità perseguite e attività ammesse (articoli 4 e 26)

Compilare una scheda per ciascuna società

Progressivo società partecipata: Dir_2 (a)

Denominazione società partecipata: ACSEL S.P.A. (b)

Tipo partecipazione: Diretta (c)

Attività svolta: SERVIZIO DI ACCALAPPIAMENTO, RICOVERO, CUSTODIA E MANTENIMENTO IN VITA DEI CANI (d)

indicare se la società:

- Rientra nell'Allegato "A" del d.lgs. n. 175/2016 (art. 26, co. 2)
- Ha come oggetto esclusivo la gestione di fondi europei per conto dello Stato o delle Regioni, ovvero la realizzazione di progetti di ricerca finanziati dalle istituzioni dell'Unione Europea (art. 26, co. 2)
- È stata esclusa, con deliberazione adottata ai sensi dell'art. 4 co. 9, secondo periodo, dall'applicazione totale o parziale delle disposizioni del medesimo articolo (**solo per le società partecipate dalle Regioni/Prov. Aut.**)
- È destinataria dei provvedimenti di cui al d.lgs. n. 159/2011 (art. 26, co. 12-bis)
- È autorizzata alla gestione delle case da gioco, ai sensi della legislazione vigente (art. 26, co. 12-sexies)
- Qualora non sia stata selezionata alcuna delle opzioni indicate ai punti precedenti, indicare se la società:**
- È costituita in attuazione dell'art. 34 del regolamento CE n. 13/2013 - Gruppi d'Azione Locale (art. 4, co. 6)
- Ha per oggetto sociale prevalente la gestione di spazi fieristici e l'organizzazione di eventi fieristici (art. 4, co. 7)
- Ha per oggetto sociale prevalente la realizzazione e la gestione di impianti di trasporto a fune per la mobilità turistico-sportiva in aree montane (art. 4, co. 7)
- Ha per oggetto sociale prevalente la produzione di energia da fonti rinnovabili (art. 4, co. 7)
- Ha caratteristiche di spin off o di start up universitario, o analoghe a quelle degli enti di ricerca, ovvero gestisce aziende agricole con funzioni didattiche (art. 4, co. 8)
- Produce un servizio di interesse generale a rete (di cui all'art. 3-bis del d.l. 138/2011) fuori dall'ambito territoriale di riferimento, con affidamento dei servizi, in corso e nuovi, tramite procedure ad evidenza pubblica (art. 4, co. 9-bis)
- Produce beni e servizi strettamente necessari per il perseguimento delle finalità istituzionali dell'ente (art. 4, co. 1)
- Produce un servizio di interesse generale (art. 4, co. 2, lett. a)
- Progetta e realizza un'opera pubblica sulla base di un accordo di programma fra amministrazioni pubbliche (art. 4, co. 2, lett. b)
- Realizza e gestisce un'opera pubblica ovvero organizza e gestisce un servizio di interesse generale attraverso un contratto di partenariato pubblico/privato (art. 4, co. 2, lett. c)
- Produce beni o servizi strumentali all'ente o agli enti pubblici partecipanti o alla svolgimento delle loro funzioni (art. 4, co. 2, lett. d)
- Svolge servizi di committenza (art. 4, co. 2, lett. e)
- Valorizza il patrimonio immobiliare dell'amministrazione partecipante (art. 4, co. 3)

Indicare le motivazioni della riconducibilità o meno ai vincoli di scopo di cui al co. 1 o ad una delle attività di cui ai commi 2 e 3, anche con riferimento alle società che svolgono le attività di cui ai commi 6, 7, 8:

LA SOCIETA' OPERA CON AFFIDAMENTO DIRETTO IN HOUSE NELLA GESTIONE DEI RIFIUTI SOLIDI URBANI RELATIVI AL TERRITORIO. PER IL COMUNE DI ROSTA SVOLGE IL SERVIZIO DI ACCALAPPIAMENTO, RICOVERO, CUSTODIA E MANTENIMENTO IN VITA DEI CANI RANDAGI

(a): Inserire uno dei progressivi già indicati nelle schede di ricognizione (02.01; 02.02).

(b): Inserire la ragione sociale come indicata nelle schede di ricognizione (02.01; 02.02).

(c): Indicare il tipo di partecipazione distinguendo i casi in cui la società sia partecipata direttamente, indirettamente (tramite altra società/organismo), ovvero in parte direttamente e in parte indirettamente.

(d): Inserire l'attività come indicata nelle schede di ricognizione (02.01; 02.02).

03. REQUISITI TESTO UNICO DELLE SOCIETÀ A PARTECIPAZIONE PUBBLICA

03.01. Finalità perseguite e attività ammesse (articoli 4 e 26)

Compilare una scheda per ciascuna società

Progressivo società partecipata: Ind_11 (a)

Denominazione società partecipata: ACSEL ENERGIA S.R.L. (b)

Tipo partecipazione: Indiretta (c)

Attività svolta: GESTIONE DEGLI IMPIANTI DI PRODUZIONE DI ENERGIA ELETTRICA ALIMENTATI DA FONTI (d)

indicare se la società:

- Rientra nell'Allegato "A" del d.lgs. n. 175/2016 (art. 26, co. 2)
- Ha come oggetto esclusivo la gestione di fondi europei per conto dello Stato o delle Regioni, ovvero la realizzazione di progetti di ricerca finanziati dalle istituzioni dell'Unione Europea (art. 26, co. 2)
- È stata esclusa, con deliberazione adottata ai sensi dell'art. 4 co. 9, secondo periodo, dall'applicazione totale o parziale delle disposizioni del medesimo articolo (**solo per le società partecipate dalle Regioni/Prov. Aut.**)
- È destinataria dei provvedimenti di cui al d.lgs. n. 159/2011 (art. 26, co. 12-bis)
- È autorizzata alla gestione delle case da gioco, ai sensi della legislazione vigente (art. 26, co. 12-sexies)
- Qualora non sia stata selezionata alcuna delle opzioni indicate ai punti precedenti, indicare se la società:**
- È costituita in attuazione dell'art. 34 del regolamento CE n. 13/2013 - Gruppi d'Azione Locale (art. 4, co. 6)
- Ha per oggetto sociale prevalente la gestione di spazi fieristici e l'organizzazione di eventi fieristici (art. 4, co. 7)
- Ha per oggetto sociale prevalente la realizzazione e la gestione di impianti di trasporto a fune per la mobilità turistico-sportiva in aree montane (art. 4, co. 7)
- Ha per oggetto sociale prevalente la produzione di energia da fonti rinnovabili (art. 4, co. 7)
- Ha caratteristiche di spin off o di start up universitario, o analoghe a quelle degli enti di ricerca, ovvero gestisce aziende agricole con funzioni didattiche (art. 4, co. 8)
- Produce un servizio di interesse generale a rete (di cui all'art. 3-bis del d.l. 138/2011) fuori dall'ambito territoriale di riferimento, con affidamento dei servizi, in corso e nuovi, tramite procedure ad evidenza pubblica (art. 4, co. 9-bis)
- Produce beni e servizi strettamente necessari per il perseguimento delle finalità istituzionali dell'ente (art. 4, co. 1)
- Produce un servizio di interesse generale (art. 4, co. 2, lett. a)
- Progetta e realizza un'opera pubblica sulla base di un accordo di programma fra amministrazioni pubbliche (art. 4, co. 2, lett. b)
- Realizza e gestisce un'opera pubblica ovvero organizza e gestisce un servizio di interesse generale attraverso un contratto di partenariato pubblico/privato (art. 4, co. 2, lett. c)
- Produce beni o servizi strumentali all'ente o agli enti pubblici partecipanti o alla svolgimento delle loro funzioni (art. 4, co. 2, lett. d)
- Svolge servizi di committenza (art. 4, co. 2, lett. e)
- Valorizza il patrimonio immobiliare dell'amministrazione partecipante (art. 4, co. 3)

Indicare le motivazioni della riconducibilità o meno ai vincoli di scopo di cui al co. 1 o ad una delle attività di cui ai commi 2 e 3, anche con riferimento alle società che svolgono le attività di cui ai commi 6, 7, 8:

LA SOCIETA' RISPONDE ALLA NECESSITA' DEI COMUNI DI ATTUARE RISPARMI ENERGETICI SUL TERRITORIO

(a): Inserire uno dei progressivi già indicati nelle schede di ricognizione (02.01; 02.02).

(b): Inserire la ragione sociale come indicata nelle schede di ricognizione (02.01; 02.02).

(c): Indicare il tipo di partecipazione distinguendo i casi in cui la società sia partecipata direttamente, indirettamente (tramite altra società/organismo), ovvero in parte direttamente e in parte indirettamente.

(d): Inserire l'attività come indicata nelle schede di ricognizione (02.01; 02.02).

03. REQUISITI TESTO UNICO DELLE SOCIETÀ A PARTECIPAZIONE PUBBLICA

03.02. Condizioni art. 20, co. 2

Compilare una scheda per ciascuna società

Progressivo società partecipata: (a)Denominazione società partecipata: (b)Tipo partecipazione: (c)Attività svolta: (d)

Indicare i seguenti dati con riferimento all'esercizio 2015:

Numero medio dipendenti (e)	945,00
Numero amministratori	5
di cui nominati dall'Ente	2
Numero componenti organo di controllo	3
di cui nominati dall'Ente	2

Importi in euro

RISULTATO D'ESERCIZIO (g)	
2015	54.957.083,00
2014	42.752.766,00
2013	42.825.467,00
2012	23.268.607,00
2011	26.213.143,00

Importi in euro

Costo del personale (f)	55.557.444,00
Compensi amministratori	44.433,00
Compensi componenti organo di controllo	29.120,00

Importi in euro

FATTURATO	
2015	339.387.515,00
2014	309.665.170,00
2013	355.252.547,00
FATTURATO MEDIO	334.768.410,67

Sussistenza delle condizioni di cui all'art. 20, co. 2:

- La partecipazione societaria non rientra in alcuna delle categorie di cui all'art. 4 (art. 20, co. 2, lett. a)

- Società priva di dipendenti o con numero di amministratori superiore a quello dei dipendenti (art. 20, co. 2, lett. b)

- Svolgimento di attività analoghe o simili a quelle svolte da altre società partecipate o da enti pubblici strumentali (art. 20, co. 2, lett. c)

Indicare quali società/enti strumentali:

- Fatturato medio non superiore a 500.000 euro nel triennio precedente (art. 20, co. 2, lett. d e art. 26, co. 12-quinquies)

- Perdite in 4 dei 5 esercizi precedenti (per società che non gestiscono un servizio di interesse generale) (art. 20, co. 2, lett. e)

- Necessità di contenimento dei costi di funzionamento (art. 20, co. 2, lett. f)

- Necessità di aggregazione con altre società aventi ad oggetto le attività consentite all'art. 4 (art. 20, co. 2, lett. g)

Indicare le motivazioni della sussistenza o meno delle condizioni di cui ai punti precedenti:

Azioni da intraprendere:

NESSUNA AZIONE DA INTRAPRENDERE

(a): Inserire uno dei progressivi già indicati nelle schede di ricognizione (02.01; 02.02).

(b): Inserire la ragione sociale come indicata nelle schede di ricognizione (02.01; 02.02).

(c): Indicare il tipo di partecipazione distinguendo i casi in cui la società sia partecipata direttamente, indirettamente (tramite altra società/organismo), ovvero in parte direttamente e in parte indirettamente.

(d): Inserire l'attività svolta come indicata nelle schede di ricognizione (02.01; 02.02).

(e): Inserire il numero medio di dipendenti come da nota integrativa al bilancio.

(f): Inserire la voce B9 del Conto economico.

(g): Inserire il risultato d'esercizio al netto delle imposte.

03. REQUISITI TESTO UNICO DELLE SOCIETÀ A PARTECIPAZIONE PUBBLICA

03.02. Condizioni art. 20, co. 2

Compilare una scheda per ciascuna società

Progressivo società partecipata: Ind_1 (a)

Denominazione società partecipata: RISORSE IDRICHE S.P.A. (b)

Tipo partecipazione: Indiretta (c)

Attività svolta: ENGINEERING (d)

Indicare i seguenti dati con riferimento all'esercizio 2015:

Numero medio dipendenti (e)	27,00
Numero amministratori	5
di cui nominati dall'Ente	0
Numero componenti organo di controllo	3
di cui nominati dall'Ente	0

Importi in euro

RISULTATO D'ESERCIZIO (g)	
2015	11.749,00
2014	23.816,00
2013	131.834,00
2012	168.005,00
2011	10.351,00

Importi in euro

Costo del personale (f)	1.874.807,00
Compensi amministratori	44.433,00
Compensi componenti organo di controllo	29.120,00

Importi in euro

FATTURATO	
2015	2.611.859,00
2014	2.457.844,00
2013	2.800.756,00
FATTURATO MEDIO	2.623.486,33

Sussistenza delle condizioni di cui all'art. 20, co. 2:

- La partecipazione societaria non rientra in alcuna delle categorie di cui all'art. 4 (art. 20, co. 2, lett. a)
- Società priva di dipendenti o con numero di amministratori superiore a quello dei dipendenti (art. 20, co. 2, lett. b)
- Svolgimento di attività analoghe o similari a quelle svolte da altre società partecipate o da enti pubblici strumentali (art. 20, co. 2, lett. c)

Indicare quali società/enti strumentali:

- Fatturato medio non superiore a 500.000 euro nel triennio precedente (art. 20, co. 2, lett. d e art. 26, co. 12-quinquies)
- Perdite in 4 dei 5 esercizi precedenti (per società che non gestiscono un servizio di interesse generale) (art. 20, co. 2, lett. e)
- Necessità di contenimento dei costi di funzionamento (art. 20, co. 2, lett. f)
- Necessità di aggregazione con altre società aventi ad oggetto le attività consentite all'art. 4 (art. 20, co. 2, lett. g)

Indicare le motivazioni della sussistenza o meno delle condizioni di cui ai punti precedenti:

Azioni da intraprendere:

NESSUNA AZIONE DA INTRAPRENDERE

(a): Inserire uno dei progressivi già indicati nelle schede di ricognizione (02.01; 02.02).

(b): Inserire la ragione sociale come indicata nelle schede di ricognizione (02.01; 02.02).

(c): Indicare il tipo di partecipazione distinguendo i casi in cui la società sia partecipata direttamente, indirettamente (tramite altra società/organismo), ovvero in parte direttamente e in parte indirettamente.

(d): Inserire l'attività svolta come indicata nelle schede di ricognizione (02.01; 02.02).

(e): Inserire il numero medio di dipendenti come da nota integrativa al bilancio.

(f): Inserire la voce B9 del Conto economico.

(g): Inserire il risultato d'esercizio al netto delle imposte.

03. REQUISITI TESTO UNICO DELLE SOCIETÀ A PARTECIPAZIONE PUBBLICA

03.02. Condizioni art. 20, co. 2

Compilare una scheda per ciascuna società

Progressivo società partecipata: Ind_2 (a)

Denominazione società partecipata: AIDA AMBIENTE S.R.L. (b)

Tipo partecipazione: Indiretta (c)

Attività svolta: SERVIZIO IDRICO INTEGRATO/GESTIONE DEPURATORE (d)

Indicare i seguenti dati con riferimento all'esercizio 2015:

Numero medio dipendenti (e)	9,00
Numero amministratori	3
di cui nominati dall'Ente	0
Numero componenti organo di controllo	3
di cui nominati dall'Ente	0

Importi in euro

RISULTATO D'ESERCIZIO (g)	
2015	389.797,00
2014	312.909,00
2013	238.838,00
2012	217.808,00
2011	193.740,00

Importi in euro

Costo del personale (f)	514.710,00
Compensi amministratori	27.490,00
Compensi componenti organo di controllo	9.828,00

Importi in euro

FATTURATO	
2015	1.890.269,00
2014	1.832.004,00
2013	1.763.020,00
FATTURATO MEDIO	1.828.431,00

Sussistenza delle condizioni di cui all'art. 20, co. 2:

- La partecipazione societaria non rientra in alcuna delle categorie di cui all'art. 4 (art. 20, co. 2, lett. a)

- Società priva di dipendenti o con numero di amministratori superiore a quello dei dipendenti (art. 20, co. 2, lett. b)

- Svolgimento di attività analoghe o similari a quelle svolte da altre società partecipate o da enti pubblici strumentali (art. 20, co. 2, lett. c)

Indicare quali società/enti strumentali:

- Fatturato medio non superiore a 500.000 euro nel triennio precedente (art. 20, co. 2, lett. d e art. 26, co. 12-quinquies)

- Perdite in 4 dei 5 esercizi precedenti (per società che non gestiscono un servizio di interesse generale) (art. 20, co. 2, lett. e)

- Necessità di contenimento dei costi di funzionamento (art. 20, co. 2, lett. f)

- Necessità di aggregazione con altre società aventi ad oggetto le attività consentite all'art. 4 (art. 20, co. 2, lett. g)

Indicare le motivazioni della sussistenza o meno delle condizioni di cui ai punti precedenti:

Azioni da intraprendere:

NESSUNA AZIONE DA INTRAPRENDERE

(a): Inserire uno dei progressivi già indicati nelle schede di ricognizione (02.01; 02.02).

(b): Inserire la ragione sociale come indicata nelle schede di ricognizione (02.01; 02.02).

(c): Indicare il tipo di partecipazione distinguendo i casi in cui la società sia partecipata direttamente, indirettamente (tramite altra società/organismo), ovvero in parte direttamente e in parte indirettamente.

(d): Inserire l'attività svolta come indicata nelle schede di ricognizione (02.01; 02.02).

(e): Inserire il numero medio di dipendenti come da nota integrativa al bilancio.

(f): Inserire la voce B9 del Conto economico.

(g): Inserire il risultato d'esercizio al netto delle imposte.

03. REQUISITI TESTO UNICO DELLE SOCIETÀ A PARTECIPAZIONE PUBBLICA

03.02. Condizioni art. 20, co. 2

Compilare una scheda per ciascuna società

Progressivo società partecipata: Ind_3 (a)

Denominazione società partecipata: SAP S.P.A. (b)

Tipo partecipazione: Indiretta (c)

Attività svolta: SERVIZIO IDRICO INTEGRATO (d)

Indicare i seguenti dati con riferimento all'esercizio 2015:

Numero medio dipendenti (e)	55,00
Numero amministratori	3
di cui nominati dall'Ente	0
Numero componenti organo di controllo	3
di cui nominati dall'Ente	0

Importi in euro

RISULTATO D'ESERCIZIO (g)	
2015	5.633.000,00
2014	5.734.820,00
2013	4.820.245,00
2012	924.836,00
2011	1.382.463,00

Importi in euro

Costo del personale (f)	3.176.000,00
Compensi amministratori	87.688,00
Compensi componenti organo di controllo	35.000,00

Importi in euro

FATTURATO	
2015	21.182.000,00
2014	62.879.304,00
2013	63.401.364,00
FATTURATO MEDIO	49.154.222,67

Sussistenza delle condizioni di cui all'art. 20, co. 2:

- La partecipazione societaria non rientra in alcuna delle categorie di cui all'art. 4 (art. 20, co. 2, lett. a)
- Società priva di dipendenti o con numero di amministratori superiore a quello dei dipendenti (art. 20, co. 2, lett. b)
- Svolgimento di attività analoghe o similari a quelle svolte da altre società partecipate o da enti pubblici strumentali (art. 20, co. 2, lett. c)

Indicare quali società/enti strumentali:

- Fatturato medio non superiore a 500.000 euro nel triennio precedente (art. 20, co. 2, lett. d e art. 26, co. 12-quinquies)
- Perdite in 4 dei 5 esercizi precedenti (per società che non gestiscono un servizio di interesse generale) (art. 20, co. 2, lett. e)
- Necessità di contenimento dei costi di funzionamento (art. 20, co. 2, lett. f)
- Necessità di aggregazione con altre società aventi ad oggetto le attività consentite all'art. 4 (art. 20, co. 2, lett. g)

Indicare le motivazioni della sussistenza o meno delle condizioni di cui ai punti precedenti:

Azioni da intraprendere:

NESSUNA AZIONE DA INTRAPRENDERE

(a): Inserire uno dei progressivi già indicati nelle schede di ricognizione (02.01; 02.02).

(b): Inserire la ragione sociale come indicata nelle schede di ricognizione (02.01; 02.02).

(c): Indicare il tipo di partecipazione distinguendo i casi in cui la società sia partecipata direttamente, indirettamente (tramite altra società/organismo), ovvero in parte direttamente e in parte indirettamente.

(d): Inserire l'attività svolta come indicata nelle schede di ricognizione (02.01; 02.02).

(e): Inserire il numero medio di dipendenti come da nota integrativa al bilancio.

(f): Inserire la voce B9 del Conto economico.

(g): Inserire il risultato d'esercizio al netto delle imposte.

03. REQUISITI TESTO UNICO DELLE SOCIETÀ A PARTECIPAZIONE PUBBLICA

03.02. Condizioni art. 20, co. 2

Compilare una scheda per ciascuna società

Progressivo società partecipata: (a)

Denominazione società partecipata: (b)

Tipo partecipazione: (c)

Attività svolta: (d)

Indicare i seguenti dati con riferimento all'esercizio 2015:

Numero medio dipendenti (e)	0,00
Numero amministratori	7
di cui nominati dall'Ente	0
Numero componenti organo di controllo	3
di cui nominati dall'Ente	0

Importi in euro

RISULTATO D'ESERCIZIO (g)	
2015	212.390,00
2014	207.523,00
2013	77.528,00
2012	89.033,00
2011	187.775,00

Importi in euro

Costo del personale (f)	0,00
Compensi amministratori	0,00
Compensi componenti organo di controllo	7.442,00

Importi in euro

FATTURATO	
2015	64.480,00
2014	0,00
2013	209,00
FATTURATO MEDIO	21.563,00

Sussistenza delle condizioni di cui all'art. 20, co. 2:

- La partecipazione societaria non rientra in alcuna delle categorie di cui all'art. 4 (art. 20, co. 2, lett. a)

- Società priva di dipendenti o con numero di amministratori superiore a quello dei dipendenti (art. 20, co. 2, lett. b)

- Svolgimento di attività analoghe o similari a quelle svolte da altre società partecipate o da enti pubblici strumentali (art. 20, co. 2, lett. c)

Indicare quali società/enti strumentali:

- Fatturato medio non superiore a 500.000 euro nel triennio precedente (art. 20, co. 2, lett. d e art. 26, co. 12-quinquies)

- Perdite in 4 dei 5 esercizi precedenti (per società che non gestiscono un servizio di interesse generale) (art. 20, co. 2, lett. e)

- Necessità di contenimento dei costi di funzionamento (art. 20, co. 2, lett. f)

- Necessità di aggregazione con altre società aventi ad oggetto le attività consentite all'art. 4 (art. 20, co. 2, lett. g)

Indicare le motivazioni della sussistenza o meno delle condizioni di cui ai punti precedenti:

Azioni da intraprendere:

LA QUOTA DI PARTECIPAZIONE INDIRETTA DEL COMUNE NON CONSENTE DI INFLUIRE SULLE DECISIONI DELLA SOCIETA' CAPOGRUPPO SMAT S.P.A. PUR ASPICANDO CHE, NON AVENDO DIPENDENTI E AVENDO UN FATTURATO INFERIORE A 500,00,00 EURO LA STESSA SIA SOTTOPOSTA A INTERVENTI DI RAZIONALIZZAZIONE

(a): Inserire uno dei progressivi già indicati nelle schede di ricognizione (02.01; 02.02).

(b): Inserire la ragione sociale come indicata nelle schede di ricognizione (02.01; 02.02).

(c): Indicare il tipo di partecipazione distinguendo i casi in cui la società sia partecipata direttamente, indirettamente (tramite altra società/organismo), ovvero in parte direttamente e in parte indirettamente.

(d): Inserire l'attività svolta come indicata nelle schede di ricognizione (02.01; 02.02).

(e): Inserire il numero medio di dipendenti come da nota integrativa al bilancio.

(f): Inserire la voce B9 del Conto economico.

(g): Inserire il risultato d'esercizio al netto delle imposte.

03. REQUISITI TESTO UNICO DELLE SOCIETÀ A PARTECIPAZIONE PUBBLICA

03.02. Condizioni art. 20, co. 2

Compilare una scheda per ciascuna società

Progressivo società partecipata: Ind_5 (a)

Denominazione società partecipata: MONDO ACQUA S.P.A. (b)

Tipo partecipazione: Indiretta (c)

Attività svolta: SERVIZIO IDRICO INTEGRATO (d)

Indicare i seguenti dati con riferimento all'esercizio 2015:

Numero medio dipendenti (e)	15,00
Numero amministratori	7
di cui nominati dall'Ente	0
Numero componenti organo di controllo	3
di cui nominati dall'Ente	0

Importi in euro

RISULTATO D'ESERCIZIO (g)	
2015	14.512,00
2014	220.468,00
2013	64.633,00
2012	7.951,00
2011	228.152,00

Importi in euro

Costo del personale (f)	703.086,00
Compensi amministratori	42.490,00
Compensi componenti organo di controllo	22.000,00

Importi in euro

FATTURATO	
2015	4.955.996,00
2014	4.673.085,00
2013	4.219.187,00
FATTURATO MEDIO	4.616.089,33

Sussistenza delle condizioni di cui all'art. 20, co. 2:

- La partecipazione societaria non rientra in alcuna delle categorie di cui all'art. 4 (art. 20, co. 2, lett. a)

- Società priva di dipendenti o con numero di amministratori superiore a quello dei dipendenti (art. 20, co. 2, lett. b)

- Svolgimento di attività analoghe o similari a quelle svolte da altre società partecipate o da enti pubblici strumentali (art. 20, co. 2, lett. c)

Indicare quali società/enti strumentali:

- Fatturato medio non superiore a 500.000 euro nel triennio precedente (art. 20, co. 2, lett. d e art. 26, co. 12-quinquies)

- Perdite in 4 dei 5 esercizi precedenti (per società che non gestiscono un servizio di interesse generale) (art. 20, co. 2, lett. e)

- Necessità di contenimento dei costi di funzionamento (art. 20, co. 2, lett. f)

- Necessità di aggregazione con altre società aventi ad oggetto le attività consentite all'art. 4 (art. 20, co. 2, lett. g)

Indicare le motivazioni della sussistenza o meno delle condizioni di cui ai punti precedenti:

Azioni da intraprendere:

NESSUNA AZIONE DA INTRAPRENDERE

(a): Inserire uno dei progressivi già indicati nelle schede di ricognizione (02.01; 02.02).

(b): Inserire la ragione sociale come indicata nelle schede di ricognizione (02.01; 02.02).

(c): Indicare il tipo di partecipazione distinguendo i casi in cui la società sia partecipata direttamente, indirettamente (tramite altra società/organismo), ovvero in parte direttamente e in parte indirettamente.

(d): Inserire l'attività svolta come indicata nelle schede di ricognizione (02.01; 02.02).

(e): Inserire il numero medio di dipendenti come da nota integrativa al bilancio.

(f): Inserire la voce B9 del Conto economico.

(g): Inserire il risultato d'esercizio al netto delle imposte.

03. REQUISITI TESTO UNICO DELLE SOCIETÀ A PARTECIPAZIONE PUBBLICA

03.02. Condizioni art. 20, co. 2

Compilare una scheda per ciascuna società

Progressivo società partecipata: Ind_6 (a)

Denominazione società partecipata: ENVIRONMENT PARK S.P.A. (b)

Tipo partecipazione: Indiretta (c)

Attività svolta: ATTIVITA' STRUMENTALI RELATIVE AL SERVIZIO IDRICO INTEGRATO (d)

Indicare i seguenti dati con riferimento all'esercizio 2015:

Numero medio dipendenti (e)	30,00
Numero amministratori	5
di cui nominati dall'Ente	0
Numero componenti organo di controllo	3
di cui nominati dall'Ente	0

Importi in euro

RISULTATO D'ESERCIZIO (g)	
2015	35.355,00
2014	307.323,00
2013	473.047,00
2012	9.644,00
2011	67.471,00

Importi in euro

Costo del personale (f)	1.405.739,00
Compensi amministratori	74.860,00
Compensi componenti organo di controllo	15.600,00

Importi in euro

FATTURATO	
2015	5.789.189,00
2014	5.928.254,00
2013	6.508.632,00
FATTURATO MEDIO	6.075.358,33

Sussistenza delle condizioni di cui all'art. 20, co. 2:

- La partecipazione societaria non rientra in alcuna delle categorie di cui all'art. 4 (art. 20, co. 2, lett. a)

- Società priva di dipendenti o con numero di amministratori superiore a quello dei dipendenti (art. 20, co. 2, lett. b)

- Svolgimento di attività analoghe o similari a quelle svolte da altre società partecipate o da enti pubblici strumentali (art. 20, co. 2, lett. c)

Indicare quali società/enti strumentali:

- Fatturato medio non superiore a 500.000 euro nel triennio precedente (art. 20, co. 2, lett. d e art. 26, co. 12-quinquies)

- Perdite in 4 dei 5 esercizi precedenti (per società che non gestiscono un servizio di interesse generale) (art. 20, co. 2, lett. e)

- Necessità di contenimento dei costi di funzionamento (art. 20, co. 2, lett. f)

- Necessità di aggregazione con altre società aventi ad oggetto le attività consentite all'art. 4 (art. 20, co. 2, lett. g)

Indicare le motivazioni della sussistenza o meno delle condizioni di cui ai punti precedenti:

Azioni da intraprendere:

NESSUNA AZIONE DA INTRAPRENDERE

(a): Inserire uno dei progressivi già indicati nelle schede di ricognizione (02.01; 02.02).

(b): Inserire la ragione sociale come indicata nelle schede di ricognizione (02.01; 02.02).

(c): Indicare il tipo di partecipazione distinguendo i casi in cui la società sia partecipata direttamente, indirettamente (tramite altra società/organismo), ovvero in parte direttamente e in parte indirettamente.

(d): Inserire l'attività svolta come indicata nelle schede di ricognizione (02.01; 02.02).

(e): Inserire il numero medio di dipendenti come da nota integrativa al bilancio.

(f): Inserire la voce B9 del Conto economico.

(g): Inserire il risultato d'esercizio al netto delle imposte.

03. REQUISITI TESTO UNICO DELLE SOCIETÀ A PARTECIPAZIONE PUBBLICA

03.02. Condizioni art. 20, co. 2

Compilare una scheda per ciascuna società

Progressivo società partecipata: Ind_7 (a)

Denominazione società partecipata: SCA S.R.L. (b)

Tipo partecipazione: Indiretta (c)

Attività svolta: SERVIZIO IDRICO INTEGRATO (d)

Indicare i seguenti dati con riferimento all'esercizio 2015:

Numero medio dipendenti (e)	50,00
Numero amministratori	3
di cui nominati dall'Ente	0
Numero componenti organo di controllo	3
di cui nominati dall'Ente	0

Importi in euro

RISULTATO D'ESERCIZIO (g)	
2015	7.524,00
2014	97.363,00
2013	1.982,00
2012	210.854,00
2011	74.905,00

Importi in euro

Costo del personale (f)	2.307.755,00
Compensi amministratori	45.323,00
Compensi componenti organo di controllo	33.567,00

Importi in euro

FATTURATO	
2015	6.415.948,00
2014	6.564.073,00
2013	6.862.399,00
FATTURATO MEDIO	6.614.140,00

Sussistenza delle condizioni di cui all'art. 20, co. 2:

- La partecipazione societaria non rientra in alcuna delle categorie di cui all'art. 4 (art. 20, co. 2, lett. a)

- Società priva di dipendenti o con numero di amministratori superiore a quello dei dipendenti (art. 20, co. 2, lett. b)

- Svolgimento di attività analoghe o similari a quelle svolte da altre società partecipate o da enti pubblici strumentali (art. 20, co. 2, lett. c)

Indicare quali società/enti strumentali:

- Fatturato medio non superiore a 500.000 euro nel triennio precedente (art. 20, co. 2, lett. d e art. 26, co. 12-quinquies)

- Perdite in 4 dei 5 esercizi precedenti (per società che non gestiscono un servizio di interesse generale) (art. 20, co. 2, lett. e)

- Necessità di contenimento dei costi di funzionamento (art. 20, co. 2, lett. f)

- Necessità di aggregazione con altre società aventi ad oggetto le attività consentite all'art. 4 (art. 20, co. 2, lett. g)

Indicare le motivazioni della sussistenza o meno delle condizioni di cui ai punti precedenti:

Azioni da intraprendere:

NESSUNA AZIONE DA INTRAPRENDERE - LA SOCIETA' E' STATA LIQUIDATA IN DATA 29/12/2016

(a): Inserire uno dei progressivi già indicati nelle schede di ricognizione (02.01; 02.02).

(b): Inserire la ragione sociale come indicata nelle schede di ricognizione (02.01; 02.02).

(c): Indicare il tipo di partecipazione distinguendo i casi in cui la società sia partecipata direttamente, indirettamente (tramite altra società/organismo), ovvero in parte direttamente e in parte indirettamente.

(d): Inserire l'attività svolta come indicata nelle schede di ricognizione (02.01; 02.02).

(e): Inserire il numero medio di dipendenti come da nota integrativa al bilancio.

(f): Inserire la voce B9 del Conto economico.

(g): Inserire il risultato d'esercizio al netto delle imposte.

03. REQUISITI TESTO UNICO DELLE SOCIETÀ A PARTECIPAZIONE PUBBLICA

03.02. Condizioni art. 20, co. 2

Compilare una scheda per ciascuna società

Progressivo società partecipata: Ind_8 (a)

Denominazione società partecipata: SII S.P.A. (b)

Tipo partecipazione: Indiretta (c)

Attività svolta: SERVIZIO IDRICO INTEGRATO (d)

Indicare i seguenti dati con riferimento all'esercizio 2015:

Numero medio dipendenti (e)	49,00
Numero amministratori	5
di cui nominati dall'Ente	0
Numero componenti organo di controllo	3
di cui nominati dall'Ente	0

Importi in euro

RISULTATO D'ESERCIZIO (g)	
2015	324.008,00
2014	244.593,00
2013	48.271,00
2012	60.578,00
2011	31.913,00

Importi in euro

Costo del personale (f)	2.261.417,00
Compensi amministratori	24.250,00
Compensi componenti organo di controllo	22.171,00

Importi in euro

FATTURATO	
2015	11.942.445,00
2014	13.333.329,00
2013	11.495.420,00
FATTURATO MEDIO	12.257.064,67

Sussistenza delle condizioni di cui all'art. 20, co. 2:

- La partecipazione societaria non rientra in alcuna delle categorie di cui all'art. 4 (art. 20, co. 2, lett. a)



- Società priva di dipendenti o con numero di amministratori superiore a quello dei dipendenti (art. 20, co. 2, lett. b)



- Svolgimento di attività analoghe o similari a quelle svolte da altre società partecipate o da enti pubblici strumentali (art. 20, co. 2, lett. c)



Indicare quali società/enti strumentali:

- Fatturato medio non superiore a 500.000 euro nel triennio precedente (art. 20, co. 2, lett. d e art. 26, co. 12-quinquies)



- Perdite in 4 dei 5 esercizi precedenti (per società che non gestiscono un servizio di interesse generale) (art. 20, co. 2, lett. e)



- Necessità di contenimento dei costi di funzionamento (art. 20, co. 2, lett. f)



- Necessità di aggregazione con altre società aventi ad oggetto le attività consentite all'art. 4 (art. 20, co. 2, lett. g)



Indicare le motivazioni della sussistenza o meno delle condizioni di cui ai punti precedenti:

Azioni da intraprendere:

NESSUNA AZIONE DA INTRAPRENDERE

(a): Inserire uno dei progressivi già indicati nelle schede di ricognizione (02.01; 02.02).

(b): Inserire la ragione sociale come indicata nelle schede di ricognizione (02.01; 02.02).

(c): Indicare il tipo di partecipazione distinguendo i casi in cui la società sia partecipata direttamente, indirettamente (tramite altra società/organismo), ovvero in parte direttamente e in parte indirettamente.

(d): Inserire l'attività svolta come indicata nelle schede di ricognizione (02.01; 02.02).

(e): Inserire il numero medio di dipendenti come da nota integrativa al bilancio.

(f): Inserire la voce B9 del Conto economico.

(g): Inserire il risultato d'esercizio al netto delle imposte.

03. REQUISITI TESTO UNICO DELLE SOCIETÀ A PARTECIPAZIONE PUBBLICA

03.02. Condizioni art. 20, co. 2

Compilare una scheda per ciascuna società

Progressivo società partecipata: Ind_9 (a)

Denominazione società partecipata: GALATEA SCARL (b)

Tipo partecipazione: Indiretta (c)

Attività svolta: SERVIZIO IDRICO INTEGRATO (d)

Indicare i seguenti dati con riferimento all'esercizio 2015:

Numero medio dipendenti (e)	0,00
Numero amministratori	0
di cui nominati dall'Ente	0
Numero componenti organo di controllo	0
di cui nominati dall'Ente	0

Importi in euro

RISULTATO D'ESERCIZIO (g)	
2015	0,00
2014	0,00
2013	0,00
2012	0,00
2011	0,00

Importi in euro	
Costo del personale (f)	0,00
Compensi amministratori	0,00
Compensi componenti organo di controllo	0,00

Importi in euro	
FATTURATO	
2015	0,00
2014	0,00
2013	0,00
FATTURATO MEDIO	0,00

Sussistenza delle condizioni di cui all'art. 20, co. 2:

- La partecipazione societaria non rientra in alcuna delle categorie di cui all'art. 4 (art. 20, co. 2, lett. a)

- Società priva di dipendenti o con numero di amministratori superiore a quello dei dipendenti (art. 20, co. 2, lett. b)

- Svolgimento di attività analoghe o similari a quelle svolte da altre società partecipate o da enti pubblici strumentali (art. 20, co. 2, lett. c)

Indicare quali società/enti strumentali:

- Fatturato medio non superiore a 500.000 euro nel triennio precedente (art. 20, co. 2, lett. d e art. 26, co. 12-quinquies)

- Perdite in 4 dei 5 esercizi precedenti (per società che non gestiscono un servizio di interesse generale) (art. 20, co. 2, lett. e)

- Necessità di contenimento dei costi di funzionamento (art. 20, co. 2, lett. f)

- Necessità di aggregazione con altre società aventi ad oggetto le attività consentite all'art. 4 (art. 20, co. 2, lett. g)

Indicare le motivazioni della sussistenza o meno delle condizioni di cui ai punti precedenti:

Azioni da intraprendere:

NESSUNA AZIONE DA INTRAPRENDERE - LA QUOTA E' IN CORSO DI DISMISSIONE ED E' STATA RICHIESTA LA LIQUIDAZIONE

(a): Inserire uno dei progressivi già indicati nelle schede di ricognizione (02.01; 02.02).

(b): Inserire la ragione sociale come indicata nelle schede di ricognizione (02.01; 02.02).

(c): Indicare il tipo di partecipazione distinguendo i casi in cui la società sia partecipata direttamente, indirettamente (tramite altra società/organismo), ovvero in parte direttamente e in parte indirettamente.

(d): Inserire l'attività svolta come indicata nelle schede di ricognizione (02.01; 02.02).

(e): Inserire il numero medio di dipendenti come da nota integrativa al bilancio.

(f): Inserire la voce B9 del Conto economico.

(g): Inserire il risultato d'esercizio al netto delle imposte.

03. REQUISITI TESTO UNICO DELLE SOCIETÀ A PARTECIPAZIONE PUBBLICA

03.02. Condizioni art. 20, co. 2

Compilare una scheda per ciascuna società

Progressivo società partecipata: Ind_10 (a)

Denominazione società partecipata: APS S.P.A. (b)

Tipo partecipazione: Indiretta (c)

Attività svolta: SERVIZIO IDRICO INTEGRATO (d)

Indicare i seguenti dati con riferimento all'esercizio 2015:

Numero medio dipendenti (e)	0,00
Numero amministratori	0
di cui nominati dall'Ente	0
Numero componenti organo di controllo	0
di cui nominati dall'Ente	0

Importi in euro

RISULTATO D'ESERCIZIO (g)	
2015	0,00
2014	0,00
2013	0,00
2012	3.732.056,00
2011	6.671.378,00

Importi in euro

Costo del personale (f)	0,00
Compensi amministratori	0,00
Compensi componenti organo di controllo	0,00

Importi in euro

FATTURATO	
2015	0,00
2014	0,00
2013	0,00
FATTURATO MEDIO	0,00

Sussistenza delle condizioni di cui all'art. 20, co. 2:

- La partecipazione societaria non rientra in alcuna delle categorie di cui all'art. 4 (art. 20, co. 2, lett. a)

- Società priva di dipendenti o con numero di amministratori superiore a quello dei dipendenti (art. 20, co. 2, lett. b)

- Svolgimento di attività analoghe o similari a quelle svolte da altre società partecipate o da enti pubblici strumentali (art. 20, co. 2, lett. c)

Indicare quali società/enti strumentali:

- Fatturato medio non superiore a 500.000 euro nel triennio precedente (art. 20, co. 2, lett. d e art. 26, co. 12-quinquies)

- Perdite in 4 dei 5 esercizi precedenti (per società che non gestiscono un servizio di interesse generale) (art. 20, co. 2, lett. e)

- Necessità di contenimento dei costi di funzionamento (art. 20, co. 2, lett. f)

- Necessità di aggregazione con altre società aventi ad oggetto le attività consentite all'art. 4 (art. 20, co. 2, lett. g)

Indicare le motivazioni della sussistenza o meno delle condizioni di cui ai punti precedenti:

Azioni da intraprendere:

NESSUNA AZIONE DA INTRAPRENDERE - LA SOCIETA' E' SOTTOPOSTA A PROCEDURA FALLIMENTARE; IN DATA 25 GIUGNO 2015 E' STATO DEPOSITATO IL LODO DEFINITIVO DELL'ARBITRATO TRA APS/SAP E ATO 1 PALERMO, CHE RIPOSTA IN DANNO ALL'ATO1 UN IMPORTO NETTO DI OLTRE 33 MILIONI DI EURO. L'EFFICACIA DI TALE PROVVEDIMENTO E' STATA SOSPESA DALLA CORTE D'APPELLO DI PALERMO FINO ALL'UDIENZA DEL 7 NOVEMBRE 2018

(a): Inserire uno dei progressivi già indicati nelle schede di ricognizione (02.01; 02.02).

(b): Inserire la ragione sociale come indicata nelle schede di ricognizione (02.01; 02.02).

(c): Indicare il tipo di partecipazione distinguendo i casi in cui la società sia partecipata direttamente, indirettamente (tramite altra società/organismo), ovvero in parte direttamente e in parte indirettamente.

(d): Inserire l'attività svolta come indicata nelle schede di ricognizione (02.01; 02.02).

(e): Inserire il numero medio di dipendenti come da nota integrativa al bilancio.

(f): Inserire la voce B9 del Conto economico.

(g): Inserire il risultato d'esercizio al netto delle imposte.

03. REQUISITI TESTO UNICO DELLE SOCIETÀ A PARTECIPAZIONE PUBBLICA

03.02. Condizioni art. 20, co. 2

Compilare una scheda per ciascuna società

Progressivo società partecipata: (a)Denominazione società partecipata: (b)Tipo partecipazione: (c)Attività svolta: (d)

Indicare i seguenti dati con riferimento all'esercizio 2015:

Numero medio dipendenti (e)	7,00
Numero amministratori	3
di cui nominati dall'Ente	0
Numero componenti organo di controllo	3
di cui nominati dall'Ente	0

Importi in euro

RISULTATO D'ESERCIZIO (g)	
2015	673.866,00
2014	243.485,00
2013	783.144,00
2012	567.697,00
2011	3.183.632,00

Importi in euro

Costo del personale (f)	627.412,00
Compensi amministratori	87.142,00
Compensi componenti organo di controllo	60.639,00

Importi in euro

FATTURATO	
2015	8.864.011,00
2014	8.836.359,00
2013	27.542.605,00
FATTURATO MEDIO	15.080.991,67

Sussistenza delle condizioni di cui all'art. 20, co. 2:

- La partecipazione societaria non rientra in alcuna delle categorie di cui all'art. 4 (art. 20, co. 2, lett. a)

- Società priva di dipendenti o con numero di amministratori superiore a quello dei dipendenti (art. 20, co. 2, lett. b)

- Svolgimento di attività analoghe o simili a quelle svolte da altre società partecipate o da enti pubblici strumentali (art. 20, co. 2, lett. c)

Indicare quali società/enti strumentali:

- Fatturato medio non superiore a 500.000 euro nel triennio precedente (art. 20, co. 2, lett. d e art. 26, co. 12-quinquies)

- Perdite in 4 dei 5 esercizi precedenti (per società che non gestiscono un servizio di interesse generale) (art. 20, co. 2, lett. e)

- Necessità di contenimento dei costi di funzionamento (art. 20, co. 2, lett. f)

- Necessità di aggregazione con altre società aventi ad oggetto le attività consentite all'art. 4 (art. 20, co. 2, lett. g)

Indicare le motivazioni della sussistenza o meno delle condizioni di cui ai punti precedenti:

Azioni da intraprendere:

NESSUNA AZIONE DA INTRAPRENDERE

(a): Inserire uno dei progressivi già indicati nelle schede di ricognizione (02.01; 02.02).

(b): Inserire la ragione sociale come indicata nelle schede di ricognizione (02.01; 02.02).

(c): Indicare il tipo di partecipazione distinguendo i casi in cui la società sia partecipata direttamente, indirettamente (tramite altra società/organismo), ovvero in parte direttamente e in parte indirettamente.

(d): Inserire l'attività svolta come indicata nelle schede di ricognizione (02.01; 02.02).

(e): Inserire il numero medio di dipendenti come da nota integrativa al bilancio.

(f): Inserire la voce B9 del Conto economico.

(g): Inserire il risultato d'esercizio al netto delle imposte.

03. REQUISITI TESTO UNICO DELLE SOCIETÀ A PARTECIPAZIONE PUBBLICA

03.02. Condizioni art. 20, co. 2

Compilare una scheda per ciascuna società

Progressivo società partecipata: Ind_12 (a)

Denominazione società partecipata: CIDIU SERVIZI S.P.A. (b)

Tipo partecipazione: Indiretta (c)

Attività svolta: SERVIZI DI IGIENE AMBIENTALE:
RACCOLTA TRASPORTO SMALTIMENTO (d)

Indicare i seguenti dati con riferimento all'esercizio 2015:

Numero medio dipendenti (e)	359,00
Numero amministratori	1
di cui nominati dall'Ente	0
Numero componenti organo di controllo	3
di cui nominati dall'Ente	0

Importi in euro

RISULTATO D'ESERCIZIO (g)	
2015	379.930,00
2014	387.234,00
2013	793.878,00
2012	676.036,00
2011	284.532,00

Importi in euro

Costo del personale (f)	16.452.910,00
Compensi amministratori	40.918,00
Compensi componenti organo di controllo	61.664,00

Importi in euro

FATTURATO	
2015	35.517.643,00
2014	36.468.642,00
2013	34.118.059,00
FATTURATO MEDIO	35.368.114,67

Sussistenza delle condizioni di cui all'art. 20, co. 2:

- La partecipazione societaria non rientra in alcuna delle categorie di cui all'art. 4 (art. 20, co. 2, lett. a)
- Società priva di dipendenti o con numero di amministratori superiore a quello dei dipendenti (art. 20, co. 2, lett. b)
- Svolgimento di attività analoghe o similari a quelle svolte da altre società partecipate o da enti pubblici strumentali (art. 20, co. 2, lett. c)

Indicare quali società/enti strumentali:

- Fatturato medio non superiore a 500.000 euro nel triennio precedente (art. 20, co. 2, lett. d e art. 26, co. 12-quinquies)
- Perdite in 4 dei 5 esercizi precedenti (per società che non gestiscono un servizio di interesse generale) (art. 20, co. 2, lett. e)
- Necessità di contenimento dei costi di funzionamento (art. 20, co. 2, lett. f)
- Necessità di aggregazione con altre società aventi ad oggetto le attività consentite all'art. 4 (art. 20, co. 2, lett. g)

Indicare le motivazioni della sussistenza o meno delle condizioni di cui ai punti precedenti:

Azioni da intraprendere:

NESSUNA AZIONE DA INTRAPRENDERE

(a): Inserire uno dei progressivi già indicati nelle schede di ricognizione (02.01; 02.02).

(b): Inserire la ragione sociale come indicata nelle schede di ricognizione (02.01; 02.02).

(c): Indicare il tipo di partecipazione distinguendo i casi in cui la società sia partecipata direttamente, indirettamente (tramite altra società/organismo), ovvero in parte direttamente e in parte indirettamente.

(d): Inserire l'attività svolta come indicata nelle schede di ricognizione (02.01; 02.02).

(e): Inserire il numero medio di dipendenti come da nota integrativa al bilancio.

(f): Inserire la voce B9 del Conto economico.

(g): Inserire il risultato d'esercizio al netto delle imposte.

03. REQUISITI TESTO UNICO DELLE SOCIETÀ A PARTECIPAZIONE PUBBLICA

03.02. Condizioni art. 20, co. 2

Compilare una scheda per ciascuna società

Progressivo società partecipata: (a)Denominazione società partecipata: (b)Tipo partecipazione: (c)Attività svolta: (d)

Indicare i seguenti dati con riferimento all'esercizio 2015:

Numero medio dipendenti (e)	88,00
Numero amministratori	3
di cui nominati dall'Ente	0
Numero componenti organo di controllo	3
di cui nominati dall'Ente	0

Importi in euro

RISULTATO D'ESERCIZIO (g)	
2015	852.522,00
2014	246.159,00
2013	878.779,00
2012	74.076,00
2011	97.954,00

Importi in euro

Costo del personale (f)	5.224.736,00
Compensi amministratori	25.998,00
Compensi componenti organo di controllo	50.307,00

Importi in euro

FATTURATO	
2015	14.648.518,00
2014	14.178.361,00
2013	16.970.108,00
FATTURATO MEDIO	15.265.662,33

Sussistenza delle condizioni di cui all'art. 20, co. 2:

- La partecipazione societaria non rientra in alcuna delle categorie di cui all'art. 4 (art. 20, co. 2, lett. a)

- Società priva di dipendenti o con numero di amministratori superiore a quello dei dipendenti (art. 20, co. 2, lett. b)

- Svolgimento di attività analoghe o similari a quelle svolte da altre società partecipate o da enti pubblici strumentali (art. 20, co. 2, lett. c)

Indicare quali società/enti strumentali:

- Fatturato medio non superiore a 500.000 euro nel triennio precedente (art. 20, co. 2, lett. d e art. 26, co. 12-quinquies)

- Perdite in 4 dei 5 esercizi precedenti (per società che non gestiscono un servizio di interesse generale) (art. 20, co. 2, lett. e)

- Necessità di contenimento dei costi di funzionamento (art. 20, co. 2, lett. f)

- Necessità di aggregazione con altre società aventi ad oggetto le attività consentite all'art. 4 (art. 20, co. 2, lett. g)

Indicare le motivazioni della sussistenza o meno delle condizioni di cui ai punti precedenti:

Azioni da intraprendere:

NESSUNA AZIONE DA INTRAPRENDERE

(a): Inserire uno dei progressivi già indicati nelle schede di ricognizione (02.01; 02.02).

(b): Inserire la ragione sociale come indicata nelle schede di ricognizione (02.01; 02.02).

(c): Indicare il tipo di partecipazione distinguendo i casi in cui la società sia partecipata direttamente, indirettamente (tramite altra società/organismo), ovvero in parte direttamente e in parte indirettamente.

(d): Inserire l'attività svolta come indicata nelle schede di ricognizione (02.01; 02.02).

(e): Inserire il numero medio di dipendenti come da nota integrativa al bilancio.

(f): Inserire la voce B9 del Conto economico.

(g): Inserire il risultato d'esercizio al netto delle imposte.

03. REQUISITI TESTO UNICO DELLE SOCIETÀ A PARTECIPAZIONE PUBBLICA

03.02. Condizioni art. 20, co. 2

Compilare una scheda per ciascuna società

Progressivo società partecipata: Ind_11 (a)

Denominazione società partecipata: ACSEL ENERGIA S.P.A. (b)

Tipo partecipazione: Indiretta (c)

Attività svolta: GESTIONE IMPIANTI DI PRODUZIONE DI ENERGIA ELETTRICA ALIMENTATI DA (d)

Indicare i seguenti dati con riferimento all'esercizio 2015:

Numero medio dipendenti (e)	0,00
Numero amministratori	2
di cui nominati dall'Ente	0
Numero componenti organo di controllo	0
di cui nominati dall'Ente	0

Importi in euro

RISULTATO D'ESERCIZIO (g)	
2015	-26.461,00
2014	-103.491,00
2013	16.577,00
2012	48.475,00
2011	45.325,00

Importi in euro

Costo del personale (f)	163,00
Compensi amministratori	1.734,00
Compensi componenti organo di controllo	0,00

Importi in euro

FATTURATO	
2015	26.808,00
2014	13.986,00
2013	46.308,00
FATTURATO MEDIO	29.034,00

Sussistenza delle condizioni di cui all'art. 20, co. 2:

- La partecipazione societaria non rientra in alcuna delle categorie di cui all'art. 4 (art. 20, co. 2, lett. a)

- Società priva di dipendenti o con numero di amministratori superiore a quello dei dipendenti (art. 20, co. 2, lett. b)

- Svolgimento di attività analoghe o similari a quelle svolte da altre società partecipate o da enti pubblici strumentali (art. 20, co. 2, lett. c)

Indicare quali società/enti strumentali:

- Fatturato medio non superiore a 500.000 euro nel triennio precedente (art. 20, co. 2, lett. d e art. 26, co. 12-quinquies)

- Perdite in 4 dei 5 esercizi precedenti (per società che non gestiscono un servizio di interesse generale) (art. 20, co. 2, lett. e)

- Necessità di contenimento dei costi di funzionamento (art. 20, co. 2, lett. f)

- Necessità di aggregazione con altre società aventi ad oggetto le attività consentite all'art. 4 (art. 20, co. 2, lett. g)

Indicare le motivazioni della sussistenza o meno delle condizioni di cui ai punti precedenti:

Azioni da intraprendere:

LA SOCIETA' NON AVENDO DIPENDENTI E AVENDO UN FATTURATO MEDIO INFERIORE A 500.000,00 DOVREBBE ESSERE INCORPORATA PER IL PROPRIO RAMO DI ATTIVITA' DALLA SOCIETA' MADRE ACSEL S.P.A.. INOLTRE, SE PUR NON PROTRATTI NEL QUINQUENNIO RISULTANO PREOCCUPANTI GLI ULTIMI RISULTATI DI ESERCIZIO NEGATIVI. SI PROPORRA' QUINDI ALLA SOCIETA' ACSEL DI PROCEDERE ALL'ASSORBIMENTO DELLA CONTROLLATA.

(a): Inserire uno dei progressivi già indicati nelle schede di ricognizione (02.01; 02.02).

(b): Inserire la ragione sociale come indicata nelle schede di ricognizione (02.01; 02.02).

(c): Indicare il tipo di partecipazione distinguendo i casi in cui la società sia partecipata direttamente, indirettamente (tramite altra società/organismo), ovvero in parte direttamente e in parte indirettamente.

(d): Inserire l'attività svolta come indicata nelle schede di ricognizione (02.01; 02.02).

(e): Inserire il numero medio di dipendenti come da nota integrativa al bilancio.

(f): Inserire la voce B9 del Conto economico.

(g): Inserire il risultato d'esercizio al netto delle imposte.

03. REQUISITI TESTO UNICO DELLE SOCIETÀ A PARTECIPAZIONE PUBBLICA

03.02. Condizioni art. 20, co. 2

Compilare una scheda per ciascuna società

Progressivo società partecipata: (a)Denominazione società partecipata: (b)Tipo partecipazione: (c)Attività svolta: (d)

Indicare i seguenti dati con riferimento all'esercizio 2015:

Numero medio dipendenti (e)	5,92
Numero amministratori	3
di cui nominati dall'Ente	0
Numero componenti organo di controllo	1
di cui nominati dall'Ente	0

Importi in euro

RISULTATO D'ESERCIZIO (g)	
2015	5.905,00
2014	3.862,00
2013	3.509,00
2012	6.541,00
2011	1.029,00

Importi in euro

Costo del personale (f)	209.668,00
Compensi amministratori	18.360,00
Compensi componenti organo di controllo	3.959,00

Importi in euro

FATTURATO	
2015	511.064,00
2014	623.286,00
2013	684.069,00
FATTURATO MEDIO	606.139,67

Sussistenza delle condizioni di cui all'art. 20, co. 2:

- La partecipazione societaria non rientra in alcuna delle categorie di cui all'art. 4 (art. 20, co. 2, lett. a)

- Società priva di dipendenti o con numero di amministratori superiore a quello dei dipendenti (art. 20, co. 2, lett. b)

- Svolgimento di attività analoghe o similari a quelle svolte da altre società partecipate o da enti pubblici strumentali (art. 20, co. 2, lett. c)

Indicare quali società/enti strumentali:

- Fatturato medio non superiore a 500.000 euro nel triennio precedente (art. 20, co. 2, lett. d e art. 26, co. 12-quinquies)

- Perdite in 4 dei 5 esercizi precedenti (per società che non gestiscono un servizio di interesse generale) (art. 20, co. 2, lett. e)

- Necessità di contenimento dei costi di funzionamento (art. 20, co. 2, lett. f)

- Necessità di aggregazione con altre società aventi ad oggetto le attività consentite all'art. 4 (art. 20, co. 2, lett. g)

Indicare le motivazioni della sussistenza o meno delle condizioni di cui ai punti precedenti:

Azioni da intraprendere:

NESSUNA AZIONE DA INTRAPRENDERE

(a): Inserire uno dei progressivi già indicati nelle schede di ricognizione (02.01; 02.02).

(b): Inserire la ragione sociale come indicata nelle schede di ricognizione (02.01; 02.02).

(c): Indicare il tipo di partecipazione distinguendo i casi in cui la società sia partecipata direttamente, indirettamente (tramite altra società/organismo), ovvero in parte direttamente e in parte indirettamente.

(d): Inserire l'attività svolta come indicata nelle schede di ricognizione (02.01; 02.02).

(e): Inserire il numero medio di dipendenti come da nota integrativa al bilancio.

(f): Inserire la voce B9 del Conto economico.

(g): Inserire il risultato d'esercizio al netto delle imposte.

04. MANTENIMENTO SENZA INTERVENTI DI RAZIONALIZZAZIONE

Compilare un record per ciascuna partecipazione che si intende mantenere senza interventi di razionalizzazione

Progressivo	Denominazione società	Tipo di partecipazione	Attività svolta	% Quota di partecipazione	Motivazioni della scelta
A	B	C	D	E	F
Dir_1	07937540016	SOCIETA' METROPOLITANA ACQUE TORINO S.P.A.	SERVIZIO IDRICO INTEGRATO/GESTIONE E DEPURATORE	0,00008	<p>settore del Servizio Idrico Integrato e vanta uno dei più avanzati e moderni sistemi di distribuzione di acqua potabile nonché di raccolta e trattamento di acque reflue.</p> <p>La legge 5 gennaio 1994 n. 36 (c.d. legge Galli) e la successiva legge regionale 20/01/1997, n. 13 che delimitano gli ambiti territoriali ottimali per l'organizzazione del servizio idrico integrato, hanno imposto il superamento della frammentazione dei segmenti e per territorio nell'erogazione del servizio e quindi il raggiungimento di una gestione del servizio idrico integrato che sia capace di riunire il ciclo completo (captazione, acquedotto, fognatura e depurazione) pervenendo a dimensioni sovra comunali.</p> <p>L'art. 1, comma 615, della legge n. 190/2014, modificando il D.Lgs. 152/2006, aveva già ribadito il principio di unicità delle gestioni per ciascun ambito territoriale ottimale prevedendo che l'affidamento diretto "possa avvenire a favore di società interamente pubbliche, in possesso dei requisiti prescritti nell'ordinamento europeo per la gestione in house, comunque partecipate dagli Enti Locali ricadenti nell'ambito territoriale ottimale".</p> <p>La società non è riconducibile in nessuna delle casistiche di eliminazione/agggregazione previsti dal nuovo Testo Unico come si evidenzia dalle precedenti schede.</p> <p>A ragione può concludersi che i suddetti principi, il servizio fornito e i risultati della gestione sono ampiamente giustificativi della necessità del mantenimento della società.</p>
Dir_2	08876820013	ACSEL S.P.A.	SERVIZIO DI ACCALAPPIAMENTO, RICOVERO, CUSTODIA E MANTENIMENTO IN VITA DEI CANI RANDAGI	2,83	<p>ACSEL SPA è un'azienda a capitale pubblico di proprietà di 39 Comuni della Valle di Susa che fornisce servizi agli stessi comuni soci. In particolare si occupa dell'ambiente (raccolta e smaltimento rifiuti), della gestione del servizio del Canile Consortile, di energie alternative (fotovoltaico...), informatica e telecomunicazioni, educazione e sensibilizzazione sulla raccolta rifiuti e fornisce supporto agli uffici comunali. Si ritiene che in attesa del processo di ristrutturazione della società ACSEL S.p.A., il Comune abbia interesse al mantenimento della partecipazione societaria, mantenendo un servizio, che, a seguito di comparazione con quelli commessi da altri comuni, risulta ampiamente concorrenziale e gestito secondo criteri di economicità ed efficienza.</p>

Dir_3	08239700019	ZONA OVEST TORINO S.R.L.	LA SOCIETA HA PER OGGETTO LO SVOLGIMENTO DI ATTIVITÀ VOLTE IN PARTICOLARE ALLA PROMOZIONE ED ALLO SVILUPPO SOCIALE, ECONOMICO ED INFRASTRUTTURALE DELLA ZONA OVEST DI TORINO, ATTRAVERSO LA REALIZZAZIONE DI PROGETTI SERVIZI DI INTERESSE GENERALE ED INIZIATIVE DI FINANZIAMENTO PUBBLICO E PRIVATO, NONCHÉ ULTERIORI ACCORDI DI PROGRAMMAZIONE NEGOZIATA E DI PARTENARIATO	1,61	La società sin dalla sua istituzione ha svolto un compito teso allo sviluppo economico e alla promozione del territorio utilizzando le risorse messe a disposizione del Ministero dell'Economia per i patti territoriali. Queste, tuttavia, sono andate grandemente scemando nel corso degli anni e la necessità di dare impulso alla società per accrescerne il ruolo di sostegno e sviluppo del territorio, con compito di cogliere opportunità e finanziamenti derivanti dall'Unione Europea o da altri Enti, appare, nella perdurante situazione di crisi economica del territorio, di tutta evidenza. Solo tale condizione può giustificare la persistenza della società ed escludere l'alternativa di un processo di riorganizzazione degli organi amministrativi e di controllo, ai fini del contenimento dei costi di funzionamento, come richiesto dall'art. 20, comma 2, lett f) del D.Lgs. 175/2016.
Dir_4	08683840014	CIDIU S.P.A.	GESTIONE RIFIUTI SOLIDI URBANI, DALLA RACCOLTA ALLO SMALTIMENTO, NETTEZZA URBANA PER IL TRAMITE DI CIDIU SERVIZI, SERVIZIO IDRICO INTEGRATO ANCHE TRAMITE PARTECIPAZIONI. INTERVENTI DI BONIFICA E RIPRISTINO AMBIENTALI DI SITI INQUINATI. AUTOTRASPORTO DI COSE PER CONTO TERZI CON MEZZI D QUALUQUE PESO E	0,711	Malgrado la particolare complessità della gestione del ciclo dei rifiuti e la volontà del legislatore regionale di tenere distinta la proprietà degli impianti dalla gestione del servizio con conseguente necessità di costituire due distinte società, è innegabile che CIDIU Spa e CIDIU Servizi Spa svolgono un imprescindibile ruolo non altrimenti sostituibile. La società CIDIU Spa opera come importante tramite tra i Comuni soci e la società CIDIU Servizi Spa che gestisce la raccolta dei rifiuti urbani e assimilati, detiene la proprietà di due discariche esaurite e ha rilasciato le garanzie previste dalla legge a favore della Provincia di Torino per la post-gestione, che andrà a scadere, rispettivamente, nel 2018 e nel 2023. La società CIDIU Servizi è la società operativa, dotata di mezzi e risorse umane per lo svolgimento del servizio di raccolta, trasporto e smaltimento dei rifiuti su tutto il territorio dei Comuni soci. Nelle suesposte ragioni si ravvisano i motivi del mantenimento delle suddette società
Ind_1	060877720014	RISORSE IDRICHE S.P.A.	ENGINEERING	0,0000733	L'esigua partecipazione, detenuta indirettamente dal Comune, tendente a zero, non consente di influire sulle decisioni della società capogruppo SMAT ma si auspica che la stessa possa, all'interno del proprio Piano industriale, prevedere forme di aggregazione per tutte quelle società che svolgono attività analoghe a quelle di altre società, nell'ottica del contenimento dei costi di funzionamento (art. 20 comma 2 lettere c), f) e g)

Ind_2	09909860018	AIDA AMBIENTE S.R.L.	SERVIZIO IDRICO INTEGRATO/GESTIONE E DEPURATORE	0,0000408	L'esigua partecipazione, detenuta indirettamente dal Comune, tendente a zero, non consente di influire sulle decisioni della società capogruppo SMAT ma si auspica che la stessa possa, all'interno del proprio Piano industriale, prevedere forme di aggregazione per tutte quelle società che svolgono attività analoghe a quelle di altre società, nell'ottica del contenimento dei costi di funzionamento (art. 20 comma 2 lettere c), f) e g)
Ind_3	11100280012	SAP S.P.A.	SERVIZIO IDRICO INTEGRATO	0,0000359	L'esigua partecipazione, detenuta indirettamente dal Comune, tendente a zero, non consente di influire sulle decisioni della società capogruppo SMAT ma si auspica che la stessa possa, all'interno del proprio Piano industriale, prevedere forme di aggregazione per tutte quelle società che svolgono attività analoghe a quelle di altre società, nell'ottica del contenimento dei costi di funzionamento (art. 20 comma 2 lettere c), f) e g)
Ind_4	08448160013	NORD OVEST SERVIZI S.P.A.	HOLDING	0,000008	L'esigua partecipazione, detenuta indirettamente dal Comune, tendente a zero, non consente di influire sulle decisioni della società capogruppo SMAT ma si auspica che la stessa possa, all'interno del proprio Piano industriale, prevedere forme di aggregazione per tutte quelle società che svolgono attività analoghe a quelle di altre società, nell'ottica del contenimento dei costi di funzionamento (art. 20 comma 2 lettere c), f) e g)
Ind_5	02778560041	MONDO ACQUA S.P.A.	SERVIZIO IDRICO INTEGRATO	0,0000039	L'esigua partecipazione, detenuta indirettamente dal Comune, tendente a zero, non consente di influire sulle decisioni della società capogruppo SMAT ma si auspica che la stessa possa, all'interno del proprio Piano industriale, prevedere forme di aggregazione per tutte quelle società che svolgono attività analoghe a quelle di altre società, nell'ottica del contenimento dei costi di funzionamento (art. 20 comma 2 lettere c), f) e g)
Ind_6	07154400019	ENVIRONMENT PARK S.P.A.	ATTIVITA' STRUMENTALI RELATIVE AL SERVIZIO IDRICO INTEGRATO (ATTIVITA' DI RICERCA FINALIZZATA ALLO SVILUPPO SOSTENIBILE)	0,0000027	L'esigua partecipazione, detenuta indirettamente dal Comune, tendente a zero, non consente di influire sulle decisioni della società capogruppo SMAT ma si auspica che la stessa possa, all'interno del proprio Piano industriale, prevedere forme di aggregazione per tutte quelle società che svolgono attività analoghe a quelle di altre società, nell'ottica del contenimento dei costi di funzionamento (art. 20 comma 2 lettere c), f) e g)
Ind_8	01985420023	S.I.I S.P.A.	SERVIZIO IDRICO INTEGRATO	0,000016	L'esigua partecipazione, detenuta indirettamente dal Comune, tendente a zero, non consente di influire sulle decisioni della società capogruppo SMAT ma si auspica che la stessa possa, all'interno del proprio Piano industriale, prevedere forme di aggregazione per tutte quelle società che svolgono attività analoghe a quelle di altre società, nell'ottica del contenimento dei costi di funzionamento (art. 20 comma 2 lettere c), f) e g)

Ind_12	06756810013	CIDIU SERVIZI S.P.A.	SERVIZI DI IGIENE AMBIENTALE: RACCOLTA TRASPORTO SMALTIMENTO RIFIUTI E NETTEZZA URBANA	0,711	Malgrado la particolare complessità della gestione del ciclo dei rifiuti e la volontà del legislatore regionale di tenere distinta la proprietà degli impianti dalla gestione del servizio con conseguente necessità di costituire due distinte società, è innegabile che CIDIU Spa e CIDIU Servizi Spa svolgono un imprescindibile ruolo non altrimenti sostituibile. La società CIDIU Spa opera come importante tramite tra i Comuni soci e la società CIDIU Servizi Spa che gestisce la raccolta dei rifiuti urbani e assimilati, detiene la proprietà di due discariche esaurite e ha rilasciato le garanzie previste dalla legge a favore della Provincia di Torino per la post-gestione, che andrà a scadere, rispettivamente, nel 2018 e nel 2023. La società CIDIU Servizi è la società operativa, dotata di mezzi e risorse umane per lo svolgimento del servizio di raccolta, trasporto e smaltimento dei rifiuti su tutto il territorio dei Comuni soci. Nelle suesposte ragioni si ravvisano i motivi del mantenimento delle suddette società
Ind_13	07937540016	SOCIETA' METROPOLITANA ACQUE TORINO S.P.A.	SERVIZIO IDRICO INTEGRATO/GESTIONE E DEPURATORE	0,078	L'esigua partecipazione, detenuta indirettamente dal Comune, non consente di influire in maniera incisiva sulle decisioni della società CIDIU S.P.A. ma si auspica che la stessa possa procedere alla dismissione delle quote di partecipazione trattandosi di società che svolge attività analoghe nell'ottica del contenimento dei costi di funzionamento (art. 20 comma 2 lettere c), f) e g)

Colonna A: Inserire uno dei progressivi indicati nelle schede di ricognizione (02.01; 02.02).

Colonna B: Inserire la ragione sociale come indicata nelle schede di ricognizione (02.01; 02.02).

Colonna C: Indicare il tipo di partecipazione distinguendo i casi in cui la società sia partecipata direttamente, indirettamente (tramite altra società/organismo), oppure in parte direttamente e in parte indirettamente.

Colonna D: Inserire l'attività svolta come indicata nelle schede di ricognizione (02.01; 02.02).

Colonna E: Inserire la quota complessiva di partecipazione dell'Amministrazione, sommando le quote dirette (02.01 colonna E) e indirette (02.02 colonna G).

Colonna F: Indicare, ai sensi dell'art. 24 co. 1, la/le motivazioni della scelta di mantenimento della partecipazione senza alcun intervento di razionalizzazione.

Allo scopo, specificare la sussistenza dei requisiti indicati dalla scheda 03.01 (stretta necessità della società alle finalità dell'ente e svolgimento da parte della medesima di una delle attività consentite dall'art. 4). In caso di attività inerenti ai servizi pubblici locali, esplicitare le ragioni della convenienza economica dell'erogazione del servizio mediante la società anziché in forme alternative (gestione diretta, azienda speciale, ecc.) e della sostenibilità della scelta in termini di costo-opportunità per l'ente. Con riferimento alle condizioni di cui alla scheda 03.02, dichiarare espressamente che non ricorrono le condizioni ivi indicate e darne motivazione. In relazione ai servizi pubblici a rete di rilevanza economica, dare dimostrazione della non necessità di operazioni di aggregazione con altre società operanti nello stesso settore e del fatto che la società svolge servizi non compresi tra quelli da affidare per il tramite dell'Ente di Governo d'Ambito.

05. AZIONI DI RAZIONALIZZAZIONE

05.01. Contenimento costi

Compilare una scheda per ciascuna società per la quale si prevedono interventi di contenimento dei costi

Progressivo società partecipata: **(a)** **Quota di partecipazione detenuta:** **(b)**

Denominazione società partecipata: **(c)**

Tipo partecipazione: **(d)**

Attività svolta: **(e)**

Descrivere gli interventi di contenimento programmati:

Indicare le motivazioni:

Indicare le modalità di attuazione:

Indicare i tempi stimati:

Indicare una stima dei risparmi attesi:

(a): Inserire uno dei progressivi già indicati nelle schede di ricognizione (02.01; 02.02).

(b): Inserire la quota complessiva di partecipazione dell'Amministrazione, sommando le quote dirette (02.01 colonna E) e indirette (02.02 colonna G).

(c): Inserire la ragione sociale come indicata nelle schede di ricognizione (02.01; 02.02).

(d): Indicare il tipo di partecipazione distinguendo i casi in cui la società sia partecipata direttamente, indirettamente (tramite altra società/organismo), ovvero in parte direttamente e in parte indirettamente.

(e): Inserire l'attività come indicata nelle schede di ricognizione (02.01; 02.02).

05. AZIONI DI RAZIONALIZZAZIONE

05.02. Cessione/Alienazione quote

Compilare una scheda per ciascuna partecipazione che si intende cedere/alienare

Progressivo società partecipata: (a) **Quota di partecipazione detenuta:** (b)

Denominazione società partecipata: (c) **Quota di partecipazione da cedere/alienare:** (d)

Tipo partecipazione: (e)

Attività svolta: (f)

Selezionare le motivazioni della scelta:

(g)

In caso di scelta dell'opzione "altro", specificare:

Fornire ulteriori dettagli sulle motivazioni della scelta:

Indicare le modalità di attuazione della cessione/alienazione:

Indicare i tempi stimati per il perfezionamento della cessione/alienazione:

Indicare una stima dei risparmi attesi:

(a): Inserire uno dei progressivi già indicati nelle schede di ricognizione (02.01; 02.02).

(b): Inserire la quota complessiva di partecipazione dell'Amministrazione, sommando le quote dirette (02.01 colonna E) e indirette (02.02 colonna G).

(c): Inserire la ragione sociale come indicata nelle schede di ricognizione (02.01; 02.02).

(d): Inserire la quota di partecipazione che si intende cedere/alienare.

(e): Indicare il tipo di partecipazione distinguendo i casi in cui la società sia partecipata direttamente, indirettamente (tramite altra società/organismo), ovvero in parte direttamente e in parte indirettamente.

(f): Inserire l'attività svolta come indicata nelle schede di ricognizione (02.01; 02.02).

(g): Vedi scheda 06. "Appendice_motivazioni".

05. AZIONI DI RAZIONALIZZAZIONE

05.03. Liquidazione

Compilare una scheda per ciascuna partecipazione che si intende mettere in liquidazione

Progressivo società partecipata: **(a)** **Quota di partecipazione detenuta:** **(b)**

Denominazione società partecipata: **(c)**

Tipo partecipazione: **(d)**

Attività svolta: **(e)**

Selezionare le motivazioni della scelta:

(f)

In caso di scelta dell'opzione "altro", specificare:

Fornire ulteriori dettagli sulle motivazioni della scelta:

Indicare le modalità di attuazione della liquidazione:

Indicare i tempi stimati per la conclusione della procedura:

Indicare una stima dei risparmi attesi:

(a): Inserire uno dei progressivi già indicati nelle schede di ricognizione (02.01; 02.02).

(b): Inserire la quota complessiva di partecipazione dell'Amministrazione, sommando le quote dirette (02.01 colonna E) e indirette (02.02 colonna G).

(c): Inserire la ragione sociale come indicata nelle schede di ricognizione (02.01; 02.02).

(d): Indicare il tipo di partecipazione distinguendo i casi in cui la società sia partecipata direttamente, indirettamente (tramite altra società/organismo), ovvero in parte direttamente e in parte indirettamente.

(e): Inserire l'attività come indicata nelle schede di ricognizione (02.01; 02.02).

(f): Vedi scheda 06. "Appendice_motivazioni".

05. AZIONI DI RAZIONALIZZAZIONE

05.04. Fusione/Incorporazione

Compilare una scheda per ciascuna partecipazione che si intende fondere/incorporare

Progressivo società partecipata: **(a)** **Quota di partecipazione detenuta:** **(b)**

Denominazione società partecipata: **(c)**

Tipo partecipazione: **(d)**

Attività svolta: **(e)**

Selezionare le motivazioni della scelta:

(f)

In caso di scelta dell'opzione "altro", specificare:

Fornire ulteriori dettagli sulle motivazioni della scelta:

Indicare le modalità di attuazione dell'operazione straordinaria:

Indicare i tempi stimati per il perfezionamento dell'operazione:

Indicare una stima dei risparmi attesi:

(a): Inserire uno dei progressivi già indicati nelle schede di ricognizione (02.01; 02.02).

(b): Inserire la quota complessiva di partecipazione dell'Amministrazione, sommando le quote dirette (02.01 colonna E) e indirette (02.02 colonna G).

(c): Inserire la ragione sociale come indicata nelle schede di ricognizione (02.01; 02.02).

- (d):** Indicare il tipo di partecipazione distinguendo i casi in cui la società sia partecipata direttamente, indirettamente (tramite altra società/organismo), ovvero in parte direttamente e in parte indirettamente.
- (e):** Inserire l'attività come indicata nelle schede di ricognizione (02.01; 02.02).
- (f):** Vedi scheda 06. "Appendice_motivazioni".

05. AZIONI DI RAZIONALIZZAZIONE

05.05. Riepilogo

Azione di razionalizzazione	Progressivo	Denominazione società	% Quota di partecipazione	Tempi di realizzazione degli interventi	Risparmi attesi (importo)
Contenimento dei costi					
Cessione/Alienazione quote					
Liquidazione					
Fusione/Incorporazione	Ind_11	ACSEL ENERGIA S.R.L.	2,83	ENTRO IL 30.06.2017	0

06. ELENCO MOTIVAZIONI SCHEDE 05.02, 05.03 E 05.04

Scheda 05.02: Cessione/Alienazione quote

Nella "cella" relativa alla selezione delle motivazioni della scelta, dal menù a tendina è possibile scegliere tra le seguenti opzioni:

- Internalizzazione delle attività svolte dalla società
- Scelta di gestione del servizio in forma alternativa
- Intervenuta modifica nella gestione/amministrazione della società, non condivisa dall'Ente
- Società inattiva o non più operativa
- Società non indispensabile per il perseguimento delle finalità dell'Ente
- Società composta da soli amministratori o con numero dipendenti inferiore al numero amministratori
- Società con fatturato medio inferiore a 500 mila euro nel triennio precedente
- Perdite reiterate
- Carenza persistente di liquidità
- Società con oggetto analogo o simile ad altri organismi partecipati dall'Ente
- Altro (specificare)

Scheda 05.03: Liquidazione

Nella "cella" relativa alla selezione delle motivazioni della scelta, dal menù a tendina è possibile scegliere tra le seguenti opzioni:

- Internalizzazione delle attività svolte dalla società
- Scelta di gestione del servizio in forma alternativa
- Intervenuta modifica nella gestione/amministrazione della società, non condivisa dall'Ente
- Società inattiva o non più operativa
- Società non indispensabile per il perseguimento delle finalità dell'Ente
- Società composta da soli amministratori o con numero dipendenti inferiore al numero amministratori
- Società con fatturato medio inferiore a 500 mila euro euro nel triennio precedente
- Perdite reiterate
- Carenza persistente di liquidità
- Società con oggetto analogo o simile ad altri organismi partecipati dall'Ente
- Altro (specificare)

Scheda 05.04: Fusione/Incorporazione

Nella "cella" relativa alla selezione delle motivazioni della scelta, dal menù a tendina è possibile scegliere tra le seguenti opzioni:

- Svolgimento di attività complementari o analoghe a quelle coinvolte nel progetto di fusione/incorporazione
- Aggregazione di società di servizi pubblici locali a rilevanza economica
- Riduzione/contenimento dei costi di funzionamento (compresi quelli degli amministratori e organi di revisione interna) o dei costi di produzione di beni e servizi
- Compensazione di eventuali squilibri finanziari e/o economici preesistenti alla fusione/incorporazione
- Realizzazione di economie di scala e di altre sinergie per l'integrazione di fasi consecutive della produzione di beni e servizi e/o migliore utilizzo degli impianti, delle attrezzature e del know how in uso
- Altro (specificare)

Comune di ROSTA

Revisore unico

Verbale n. 12 del 25/09/2017

**PARERE SULLA PROPOSTA DI DELIBERA DI C.C. AVENTE AD OGGETTO
"REVISIONE STRAORDINARIA DELLE PARTECIPAZIONI EX ART. 24, D.LGS
19 AGOSTO 2016 N. 175 - RICOGNIZIONE PARTECIPAZIONI POSSEDUTE,
INDIVIDUAZIONE PARTECIPAZIONI DA ALIENARE E AZIONI DI
RAZIONALIZZAZIONE."**

Il revisore unico

- Visto l'art. 239 del D.Lgs. n. 267/2000 (Testo Unico Enti Locali), in materia di funzioni dell'organo di revisione;
- Visto quanto disposto dal D.Lgs. 19/08/2016 n. 175 che costituisce il nuovo Testo unico in materia di Società a partecipazione Pubblica (di seguito T.U.S.P.) e, in particolare, in ottemperanza alle disposizioni dell'art. 4 comma 1 e s.m. e i. del T.U.S.P.
- Visto l'esito della ricognizione effettuata delle partecipazioni possedute dall'Ente, come risultante dalla Relazione Tecnica del Responsabile del Servizio Economico Finanziario, Dott.ssa Silvia Ruella;
- Visto lo Statuto e il Regolamento di contabilità dell'Ente vigenti;

ha effettuato le seguenti verifiche al fine di esprimere un motivato giudizio ai sensi dell'art. 239, comma 1 lettera b) del D.Lgs. 267/2000.

Le partecipazioni dirette dell'Ente sono le seguenti:

- CIDIU S.p.A quota di partecipazione pari al 0,711% del capitale sociale complessivo;

- SOCIETA' METROPOLITANA ACQUE TORINO S.p.A. quota di partecipazione pari allo 0,00008% del capitale sociale complessivo;
- ZONA OVEST DI TORINO S.r.l. quota di partecipazione pari al 1,61% del capitale sociale complessivo;
- ACSEL S.p.A. quota di partecipazione pari al 2,83% del capitale sociale complessivo.

Il Comune a seguito della partecipazione in SMAT SPA detiene le partecipazioni indirette nelle seguenti società:

- Risorse Idriche Spa quota di partecipazione indiretta detenuta: 0,0000733%;
- Società Canavesana Acque S.r.l. (SCA S.r.l.) quota di partecipazione indiretta detenuta: 0,00008%;
- Aida Ambiente S.r.l. quota di partecipazione indiretta detenuta: 0,0000408%;
- Acque Potabili Spa (S.A.P. S.p.A.) quota di partecipazione indiretta detenuta: 0,0000359%;
- Servizio Idrico integrato del Biellese e Vercellese S.p.A. (S.I.I. S.p.A.) quota di partecipazione indiretta detenuta: 0,0000160%;
- Nord Ovest Servizi S.p.A. quota di partecipazione indiretta detenuta: 0,0000080%;
- Mondo Acqua S.p.A. quota di partecipazione indiretta detenuta: 0,0000039%;
- Environment Park S.p.A. quota di partecipazione indiretta detenuta: 0,0000027%;
- A.P.S. S.p.A. Acque Potabili Siciliane S.p.A. quota di partecipazione indiretta detenuta: 0,0000279 (per tramite di Smat. S.p.A. e di S.A.P. S.p.A.);
- Galatea S.c.a.r.l. quota di partecipazione indiretta detenuta: 0,0000004%

Inoltre la partecipazione alla società CIDIU spa comporta le seguenti partecipazioni indirette a:

- Cidiu Servizi quota di partecipazione indiretta detenuta: 0,711%;
- Smat S.p.A. quota di partecipazione indiretta detenuta: 0,078%.

La partecipazione alla società ACSEL spa comporta la seguente partecipazione indiretta:

- ACSEL Energia S.r.l. quota di partecipazione indiretta detenuta: 2,83%;

Infine la partecipazione al CONSORZIO CADOS comporta la partecipazione indiretta alla società TRM (Trattamento Rifiuti Metropolitan) Spa per la quota di 0,00321%.

Preso atto che l'Ente propone il mantenimento delle seguenti partecipazioni:

- SMAT S.p.A e CIDIU S.p.A

per i servizi forniti e i risultati della gestione sebbene venga auspicato un processo di aggregazione delle società ad esse riconducibili che svolgono attività analoghe nell'ottica del contenimento dei costi di funzionamento;

- ACSEL S.p.A

Si ritiene che in attesa del processo ristrutturazione della società ACSEL S.p.A., il Comune abbia interesse al mantenimento della partecipazione societaria, offrendo un servizio, che, a seguito di comparazione con quelli commessi da altri comuni, risulta ampiamente concorrenziale e gestito secondo criteri di economicità ed efficienza. Diverso discorso è fatto con riguardo alla partecipazione indiretta in ACSEL ENERGIA S.r.l. per la quale si propone l'incorporazione della stessa preoccupando le perdite d'esercizio che essa ha generato.

- ZONA OVEST DI TORINO SRL a condizione che si accresca il ruolo di sostegno e sviluppo del territorio.

Esprime

parere favorevole in merito alla proposta deliberativa circa il mantenimento delle partecipazioni detenute.

Invita l'Ente

A monitorare attentamente l'andamento dei costi dei servizi forniti dalle partecipate, nonché a verificarne periodicamente i bilanci e, infine, nonostante l'esigua partecipazione detenuta indirettamente dal Comune nelle società sopra elencate a proporre forme di aggregazione nell'ottica del contenimento dei costi di funzionamento.

Gozzano, li 25 settembre 2017

IL REVISORE

Dott.ssa Valentina Crisà

